大同報各地版

新年商號忙碌

【盤岳城訊】近日以來、本邑各雜貨商號、日形忙碌、蓋原因舊年臨邇、一般民戶、習俗未改、多於近日購買大宗神紙年貨、屆年俾便應用、以致各商號大有接應不暇之勢云

萬象更新 大地春回

官民一致慶祝新年 懸旗、休假、團拜、鬧市巷口高紮彩牌

【奉天】日月不居、流光易逝、轉瞬康德二年又屆目前、奉市第一軍司令部、省公署、及所轄實業廳、警務廳等及市政公署、又瀋陽縣署、以及稅務監督署、商工會等機關、爲之慶祝新年、均於廿七日起、高紮松枝牌樓、上佈置五彩電燈、綴以『慶祝新年』『普天同慶』『於萬斯年』『壽花區』、乃定卅一日起休假五天、而懸旗致慶、夜晚燈光輝煌、元旦日並有舉行團宴者、屆時串杯換盞、一體同歡、定有番盛況云、

市署慶祝新年 元旦舉行隆重典禮

【奉天訊】奉天市政公署於一月一日元旦午前九時舉行團拜典禮、以資慶祝新年、市署由市長以及各職員全體參加、會場於該署圖書閱覽所內由楊化爾司儀、屆時定有隆重歡盛、玆將會序記下、一、振鈴開會、二、全體入場、三、市長入場、四、向國旗敬禮、五、全體向市長行賀年禮、六、市長致辭、七、禮成會餐、八、閉會茶食、

舉行獎章授與儀式

【寬甸訊】本縣、在九一八事變以後、被匪蹂躪、縣城失守、地方瀕危、商農恐惶、咸欲逃走、幸賴商會長、耿萬選、紳士、楊貴棠、二人設法救濟、急力維持、以致民戶、未盡逃散、使地方轉危爲安、縣治死而復活、其對於社會、著有勞績、理宜獎、以彰有功、經本縣縣長、呈報中央社聯會、頒發獎狀二份、獎章二座、到縣由本縣縣長、參事官、於本月十五日、在縣署會議室、舉行獎狀獎章授與式、以昭愼重、計通知各界來參加者四十餘人、由縣長張亭鑾、親捧中央社聯會獎狀獎章、授與耿楊二人、獎章獎狀各一份以資鼓勵而勸來者、其受領之人異常感激、而參加一般人士、亦莫不稱羨云云

奉天貧兒學校 定期舉行卒業典禮 同時開演遊藝展覽

【奉天】奉天大南關貧兒學校校長孫寶周、以本季有總校高六級及初十三級、與各分校、初級卒業生共五班、合計學生二百名、當以功課授竣、廿七日始攷試、定廿九日試竣、一月四日行卒業典禮、同時有各級組織遊藝、及展覽、以送諸生離別之情云、

新年祝詞

滿洲帝國 政治隆昌 王道所被 文化斯張
鼙常貫報 鼎鼎名揚 馥麗啓蹟 景運綿長
開發民智 維持紀綱 光明正直 詞意危皇
與年俱進 與日同光 欣逢歲首 敬祝無疆

三江省敎育廳長單作善敬祝

電車廠 新年犒賞公餐 回敎每名三角

【奉天訊】奉天電車廠長張維垣、以廠內乘務員、及工人夫役等、終日辛苦異常、當玆新年、多爲休息、而該等人員、仍爲不輟工作、是爲體卹、乃犒賞公餐一頓、定一月四日舉行、計發款五十餘元、而每名應籌三角餐金屬回敎之人乃發給現金云、

附屬地新年防務 規定梭巡增卡檢查

【奉天】奉天附屬地、對於新年、爲求社會安寧、以謀商民安寧、乃臨時由卅日起、至一月四日、舉行特別防範、並經警憲規定（一）分組巡梭（二）要處增卡設警偵察歹徒（三）車站及繁盛處派有憲兵、遇可疑之人、乃施行檢查云

哈市新年祝賀 各機關休息一星期 維持治安加班出勤

【濱江訊】濱江省公署、頃奉中央命令、康德元年、歲暮已屆、各機關均應放假慶祝、特規定由十二月二十九日起始放假七日、至二年一月五日止、除每日派員値日外、其他人員一律休息、聞該署已轉飭各機關知照、惟警察人員、及維持治安者、屆時加班出勤、以保地方安謐云

獲匪有功 給金賞狀

【興城】本邑自衛團副團長邢雲亭、於日昨率團員趙葆幹一名、擒獲報字大春之匪王國春一名、縣長及指導官甚慰之下、除當面以言辭獎勵外、並由縣公署與治安維持會、發給邢雲亭賞金十二元、趙葆幹賞金十元、並各給獎狀一份、於日昨縣署在各署長及各村長到齊之後、由縣長及指導官演說畢、即將賞金獎狀一併授給云、

謹祈滿日 兩國皇室彌榮 益以期於萬年

——奉天省長葆康氏之新年感——

滿洲帝國之建國基礎愈漸堅固、當此友誼親和、東亞和平益形敦厚確立之際、恰當迎建國四年之新春者實不勝歡慕之至感謝不已、回顧當帝制實施、第一年爵者奉迎友邦御名代秩父宮殿下、近者又得親巡狩之盛儀、同時在內完成省制度改革之大業、以此對地方省治之基本完備、現當送如斯之一年、而迎新年、謹祈滿日兩國皇室之彌榮、同時將更圖進一步對省治國益以期萬全之計、誓以全力赴之、此敢以萬分誠意、告於國人者也、

團長驅匪救民

【雙城訊】本縣駐軍、混成第十七旅、第二十三團、鄧團長雲章、携其部屬第二營胡營長延植、及中少校等、今秋奉令驅匪、値双榆秩、界殘毗連地址之淶流沿河一帶盤踞大股鬍匪、藉圖搶掠、鄉民受害無所抵止、現在沿河一帶、已被該團痛剿殆盡、鄉民得以安居樂業、無可爲報、乃醵資敬贈銀盾銀瓶等物、以作感謝之情、藉資鼓勵、現仍在進剿時期、大概必期凱旋云、

以堅忍不拔精神 期禦於非常時期

第三軍管區司令官張文鑄

駒光易逝、瞬又新年、新國誕生三易寒暑、帝制陛下實施、光華復旦、吾人感德於堯天舜日之下、從事於整軍經武之中、無時增感、不能無言、爰據胸臆藉自警惕並質國人在過去一年間吾人之建設工作、概括言之可分爲二、一改善軍制、自皇上陛下統制全國陸海空軍滿洲軍制煥然一新、本軍管區於四月奉令改編部隊、汰弱留强、同向精軍之義上邁進、迄六月底始告就緒、七月一日實行新軍區制、八月施行檢閱、十一月底全區檢峻各部隊軍事敎育現在確有進步、各防區軍事設施此後益於完善上、以副皇帝陛下付託之重、下以慰人民之期望之殷、二維持治安去年春季第三軍區本已平靖及入夏令青紗幛起、小幫土匪時復滋生幸防範甚嚴、搜剿得力、幷承盟邦第〇〇師團派隊協助、將各股匪次第擊滅、地方秩序安然無恙、差堪告慰國人去年工作經過大概已如上述情形、今年工作自當接續上年更加一層努力、無俟贅言本軍管區地面橫跨龍江黑河兩省以龍江省而言、清剿工作、早奏成效、惟黑河與蘇聯僅一江之隔、沿江邊境、山深林密、胡匪易於藏匿、且易受人宣傳、與供給此黑河省清匪工作吾人所極端注意者、所幸齊黑路線、現已開通運輸便利、於軍事上得莫大之援助、不特山裡胡匪不難掃除、即黑河邊防亦漸臻鞏固、本年爲西曆一九三五年國際間之非常時期、已至吾人當深自奮勵與盟邦日本緊密提携抱定日滿親善益持東亞和平之旨、以與世界各國相周旋、縱有時危險到來、我以堅忍不拔之志力禦之、則物質文明、終必屈服於精神文明而王道樂土庶能於最近期間完全實現矣、玆逢歲首謹述各人感想如此願與國人商榷之、

宵小均行就殲 萬民樂業

陸軍上將于芷山

桃符更新大地回春於玆已爲康德二年度矣、帝德曾被轉瞬將及四稔宵小就殲、萬民樂業、使王道樂土愈形實現而國鞏固、亦安若磐石焉、諺云、一年之計在春芷山厠身軍籍祗就職責言之自去歲十二月一日施行新省制以來、昔時之奉省已劃爲奉天錦州、安東三省、然此係就行政方面而劃分者、若治安方面言之、除錦州省之一部外、共全部責仍由軍管區負擔之、芷山係德薄才輇之人使負、如此重責、其不免於隕越者幾希、然縱觀各地匪勢、吾人實具無限樂觀、自數十萬衆匪之嘯昔、降而爲數千宵小之今日、且較著元凶如鄧鐵梅、苗克秀王殿陽等均已先後伏誅、匪所恃之天險如三角地帶及東邊道等地、亦均次第攻破、則匪徒之完全剿清、信爲可能之事、吾人萬不敢謂於康德二年度內必能達成然、必所屬部隊因經年討伐關係、對於敎育方面、實未臻吾人之希望、然於本年度內、苟時間有暇、必將所屬部隊、分期訓練、使爲國之干城軍之勁旅、因軍人之使命非只爲剷除反側、且負有維護國家生存民族興廢之重責、此又勿待贅言者也、吾人固非炫於空想者、以上兩點、必期於本年度內實現之、國內不乏賢名之士、尚希予以莫大之援助及指導爲幸、

謹祝地方行政 以興新年俱進

奉天民政廳長新年感

當玆體改革新省制之機會就任本省民政廳長、得與省民各位、共渡新春、誠屬光榮欣快無似也滿洲國地方行政與年俱進、庶政擴充、而奉天省、治安維持交通施設、敎育以及其他諸種施設、尤有異常進步與發展、然當歲逢新年、更始一新之際、願再進一步之努力、藉向充實吾自養國治本之途而邁進也、

以新胸願努力 期向建設邁進

奉天久米廳長歲首感

去歲在奉天省發生近年來稀有之大水災、在經濟上之打擊及省民之苦於塗炭皆甚大又恰當日本之風水旱災眞所謂禍不單行、此等天災給以極悲慘之記錄、但在建國後年復一年、軍匪政之實、並看到省政之殷盛、且在去歲中實施萬古不易之滿洲帝制又在登極之初奉迎鳳輦之同時並奉迎日本御名代秩父宮殿下之來滿之盛事、自建國以來完成省制改革之大業、國運之開明甚爲顯著、今當迎此新春之際、謹恭祝日滿兩國皇室之彌榮、同時在新年以新的胸襟願盡所有之努力、以期向王道樂土之建設精進、

官應振刷精神 民應滌除習染

吉林省長李銘書感言

流光迅速、又到新歲春現時交、回思本年我國政象每進益上、三月一日皇帝陛下登極、天與人歸、國基鞏固、夏秋以還、閭閻安堵、十二月一日改革地方制度行政機構圓融敏活、此後日起有功、實意中事、玆當臘盡春回、萬物昭蘇、欣欣然有喜色、信可樂也、雖然抑又有進言者一年之計在于春、一日之計在于晨、我國爲新興之邦、綜備萬端、唱之向治我國之現狀乃一年之春也、一日之晨也、無論國努政府有如何甚佳景象得不向自逸自恣、官吏應振刷精神、人民應滌除習染、上下一心內外一體以抑啻宵旰之憂勤、以共謀民族之協和、樸誠精進、自强不息、是在衆志果能如斯、國運日隆、蒸蒸日起、熙熙雍雍、歡騰薄海、發揮王道政治、光大東亞文明斯進世界于和平之感、眞正樂邦之永久現前將於新年卜之豈不盛哉、

凡我國民一致努力 以期前途光明

濱江省長呂榮寰年頭感

自帝政實施後、今日爲我等奉迎康德第二年之元旦、當退邇共慶之際、欣國運之隆盛、祝聖壽之無疆、尤賴舉國上下一致努力、奮發有爲、使國家得以充分創建、此則私心所最爲切望者也、自我國成立以來、順調進展、以迄今日、成績已大有可觀、惟建國日淺、來日方長、應待建設及擴充之庶政種類極多、就其中最緊要著言之、我等在本年度內所最當努力在即、十二月一日實施新地方制度後、凡一切基礎工作、亟須確立進行也、新制度實施後、基礎工作門類極繁、但地方制度既經改革其主要目的已集中於省公署爲承上啓下之中間機關、使上意得以下孚、使下情得以上達、而省公署所負之責任、最重要者在使治安得以確立、農民生活得以安定、縣政得以充實、此爲最先之急務、就施政方針而言應興辦之事指不勝數、如交通機關之整備、敎育之普及思想之善導、農產之改良、產業之開發、等等皆爲實現王道之工具、均當急切施行不容或緩、然就根本上言之治安不確立、則農民生活不能安定、縣政亦無從充實、而欲求上述諸政策、次第發展、是猶拔本塞源而欲流長木茂也、惟其如此所以我等應當、仰體中央意旨、與軍部當保持緊密之聯絡、對於治安確立、共同努力維持、並倚賴各方賢達之士、指導援助、求縣政之充實、而交通敎育農產諸政策、得以次第推行、此爲根本解決之惟一辦法、

再就本年而論、所謂一九三五年危機之年、亦即一般所公認爲非常時期、已達最高程度之一年、果然在倫敦日英美三國海軍縮預備交涉一般觀側、似有瀕於決裂之形勢、現下此項交涉尚在猶豫期間、設使在最近之將來實現決裂、我等亦無庸驚懼不過再進一步想到將來國際間大難局之降臨、大家必具有一種決心、所謂決心者、即是要了悟發揚東方獨特之精神文明、爲日滿双方共同所負之使命、使能廣被於世界、俾人類悠久之幸福、得以貢獻增進、此則我輩所亟充分準備盡其責任以副友邦善隣之誼耳、

以上所述不過就對內對外兩方感想所及、略舒區區之見解、總之我輩前途之光明與希望、正屬遠大、同時縱有幾多之困難與障礙頓此共同之決心、必可以突破一切之一日、

斯値一陽來復萬象更新之際謹就意想所及擇要言之、切望、凡我國民、一致緊張努力奮起、以期達到前途之光明與希望、此尤私心所祈禱不置者、

發展中之圖們 預測今後步驟

玆際新春、關於圖們、如綜合日滿官民各機關之首腦部之意見與感想、即可預測日見發展之圖們之康德二年之步驟概略、

圖年誕生

以前之圖們非眞實之圖們、因京圖圖寧兩線之建設、乃有滿鐵建設事務所之設立、因而滿洲土建協會各組亦來所建留之屋、櫛比鱗列、構成新市街、因浪費過鉅、而建設材料與需用物資之集散亦甚大、故私運繁昌、他如花柳界、咖啡店亦林立、直可呼之爲不夜城、不目睹圖們、固不知其繁盛但因舊臘末建設事務所之決定遷移寧北（牡丹江）土建協會各組之撤回、加以稅關與國境警察隊之私運揮壓之徹底、乃如燈消火滅日就衰頹然此經過固爲當然之途經總之建設初期之不著實之繁盛、一旦已掃地無餘、惟自此赤裸裸之圖們、誠可爲建設第一步之圖們、凡有心之官民、正宜將今日沈靜之市況、作爲積極準備時代、

官廳方面

凡新開地、如未有如圖們官廳之非麗者、尤以稅關而言、以二十數萬圓而建設於驛西新市街、（以[illegible]九年十月）憲兵分隊署需金十萬圓、九年十一月竣工領事分館需金二十數萬圓十二月竣工、郵局需金六萬圓十二月竣工、小學校需金七萬圓爲第一期之建築、國境警察署需金六萬圓、今春解冰即着手準備、不久皆可舉行落成式、然在廳舍龍勉從事今年之工作之首腦部、可列舉如左、

分館主任 松原久義
同 佐藤五郎
署長 松原梅太郎
稅關長 西永彰治
郵局長 南漢屋
憲兵分隊長 野口大尉
守備隊長 幅田繁識
國境警察隊長 朱世偉
鐵路辦事處長 星野榮五郎
小學校長 武友壹藏

且民間之電報局前曾爲臨時局舍、但舊臘乃以二萬圓建設二層樓、今則對於電話之擴張正傾注全力、而延吉電業之圖們支店、亦於新市街建築二萬圓之新式事務所、

工場運動

汽車車輛工場內定設置於圖們、今春可以實現、現已不爲何等運動、又外傳以安圖縣之森林、爲中心之製紙工場、亦以圖們爲大工場之候補地、且依三井系大阪之實業家之綿毛布工場、已於郊外東京洞收買官地、其他和大理石之採掘製材油房等等各種工場之設置機運均在醞釀中、

民間團體

於日本人[illegible]

朝鮮人兩民會之外、九年秋曾有商工會之創設、此可爲會議所之前身、確信依會議令之頒布、此即可蟬脫、然代行機關三光組經營報通業、日本人會之代行圖們魚菜股份公司亦着着進行計劃現鐵市場零賣地區、已於江岸頒有三千坪之地基、建築行將竣工、在鄉軍人分會、共會員之數超逾八百會館金計劃設立圖們劇場股份公司不久即行竣工、今春可舉行落成式、

圖寧線

於今年之秋、似有[illegible]稅關之進出[illegible]鮮海港、但滿鐵側對圖們之[illegible]用、要在圖寧線之活用、無論如何、旣有本線[illegible]之形大的內地留背景[illegible]

圖們旣如此充分成長、且將來必有無限之發展、故對鐵路沿線之物資供給之根據地、捨圖們將無適當之地點、謂此爲圖們之生命亦可、

民間團體

鮮人民會以舊臘十二月二十日曾舉行民會長之改選、但日本人民會、於今年一月中亦將有民會議員之半數改選、因從來固有非雜民會之不活潑者、今年幹部亦努力加鞭、然實際欲發展大圖們、必須以活潑氣象從事、與幹練之官方、相爲呼應、所有議員非得其人不可、而市民自今亦須格外注意、總之三民團必須合爲一體以進行不爲功、玆將現在之首腦揭之如左、

日本人民會長 藤井勝馬
朝鮮人民會長 劉贊彬
滿洲商務會長 王德元
圖們商工會長 秋田民治

其他

其他於今十年內所欲決行者第一爲神社之建築、此以日本人民會爲中心、前即估計預算三萬圓、但地址困難而停頓、今應改善民風鼓舞愛鄉心、速行實現、第二爲圖寧線與京圖線又北鮮線之交叉要衝、因交通最便利、風景絕佳、且於滿洲爲第一適於健康之地、故於此處、誠有設置男女中學之中等敎育機關之必要、又所幸醫療機關之最大者、已正由總局而建設於新市街、總之圖們之第一年、誠爲多事多端、玆際新春元旦、敬祝圖們幸福無疆、

兩國共同努力 以謀世界和平

吉林民政廳長年頭感

今日爲康德二年元旦、八方同慶、萬象更新、朝野官民對玆良辰美景、歡欣鼓舞、實未可以言語形容、鄙人荏苒韶華、年復一年、回憶今日以前、過去之元旦已四十餘次矣、而最快慰者、莫如今日、蓋我滿洲帝國應運而興得友邦誠意提携、進步逾恒、軼在預想之外、即就今日以前一年事蹟言之、聖主御極群黎一致色壯河山翠華巡幸、[illegible]毅然改革地方制度、[illegible]行政機能愈臻敏活、凡斯盛舉洵屬空前循是以觀、則今日以後我滿洲帝國之發達、其出於預想以外者、當更可喜可賀、惟天助由於人助、人助由於自助、理無或爽、鄙人才慚樗櫟、採忝效餉、宣際技獻歲履端、敢不益深警惕勉效涓埃圖報海山於萬一、至於日滿兩邦仍本舊來一致之精神以謀維世界和平、增進人類幸福、其局勢之宏展、必然與年俱新、尤當鄙人所深祝者也、

本報酬謝奉天閱戶 開新年娛樂大會

免費入場券今日在本報刊佈

會場 奉天鐘樓南市商會會場
日期 康德二年一月一二兩日間
時間 每晚自六時起至十時爲止
項目 皇帝巡狩 吉林 奉天 電影放映 （京戲）瀋市名票全體出演
入場券 凡本報閱戶在新年號報紙上印有入場券將券剪下免費入場
非本報閱戶臨時訂閱一份即發給入場券一張

△入場券發給處

奉天大東門外 大同報支社
城內鐘樓南 美最時
城內軍署街 震泰報館
城內大南門裡 文華閣
大西關下頭路北 益生堂
城內鼓樓北 章福記
大西邊門外 美術製版所

謹賀新年
滿洲國通信社

國道局長 直木倫太郎
副局長 孔世培

新京長通路首都警察廳東一一〇
三通組合貯炭場
組合事務所
電話六二六六

洋品百貨、化粧品、時計、貴金屬、寶石、內外煙草
寶山洋行
新京永樂町一丁目三
長電話四九六〇番

石炭食料
松茂洋行
新京東二條通三
電話二三〇四二番

石川酒釀場
店主 石川千代治
新京吉野町五丁目

滿洲國（新京）記者協會
幹事長 富彭年
外 一同

新京鴉片零賣組合
組合長 喬潤溪

新京三馬路
胡魁章文具書店
電話三七號

謹賀新年
滿洲統計協會
新京

吾人希望於軍警者

（一）達夫

本報新年徵文論說甲等當選

序言　現今之世界，係壹競爭角逐弱肉强食之舞臺，萬國林立，互相傾軋，等弱也，而最弱者先亡，等强也，而最强者獨勝，物競天擇之公例，未能打破，兼弱攻昧之慣習，未完掃除，而又加以各國人口激增，失業日衆，拓邊殖民，銳意追求，故歐戰的瘡痍未補，而非常時期復又將臨，雖有號稱提倡人道，和平之萬國聯盟，曰目的，則在弭爭，論宗旨，則承認不用戰爭之義務，輝煌燦爛，似爲正義人道機關，然細察此會之發生，遠在歐戰之後，根據巴黎和約，而結束世界的大戰，在當時，不過爲處理德國戰敗後之事項，以戰勝的餘威，分割德人之國土與壓迫德國之再興，觀美總統顧理治，所謂『國際聯盟爲壹種政治與軍事的結合』及『聯盟爲外國經理機關』兩語，亦可明如指掌矣，根幹既係如是，故其處處進攻，逼迫弱小而對亞洲爲尤甚，壹面陽用聯盟之名義，而相牽掣，陰則嗾使偕大不暗之中國，抵制東隣，例如技術援華，對華武器輸入，不承認滿洲帝國案之決議等等，是其明證，故謂爲外國理經機關勿寧謂爲白色帝國分贓機關，及預備侵蝕亞洲之組織機關也，玫還因既如彼，論近狀又若此，謂能消弭戰爭，主持正道，其誰信之，況我國于此驟基東亞，得善隣日本之熱心援助，拯黎庶于水深火熱之中，拔之于西歐擯斥之列，卒能內清殘貽，外睦中國，以圖國基之鞏固，復一方着手于舊有不良制度之革除，而一方復致力樹民便國之政策，逐漸推行，建立甫將四載，百政已大備矣，首得善隣日本之承認，繼獲薩爾瓦多的修交，國際地位，日臻隆盛，最近英國之來滿視察，法國之投資接洽，西歐之實業家，政治家，新聞團體，紛紛前來率皆驚歎意外之發展，以上各事，足爲我國健全發達之佐證，而同時又以王道思想爲立國之主義，于此四載期間，能得如此巨大之收穫者，實堪慶幸，惟際此國際難關將臨之時，欲作中流砥柱之計，必須內維國家治安之完善，訓練精良的警察，外謀國土之保全，養成優秀的軍隊不可，縱覽東西，無論其國體人民如何，莫不積極講求此二者之整備，我既欲躋于列國，輝炳宇宙，則對于軍隊，警察，實爲刻不容緩之事，既或者進無攻擊之力而退亦當有保守之方，故今對此兩者，爰就管見所及，稍加論列，雖不免見哂于高深，或能爲芻夫之壹得也，惟爲明晰計，先述軍隊，次述警察，併就個人之所希望者，殿之于後焉。

一、對於軍隊之概論

『兵凶戰危』古有明言，蓋戰爭者，爲破壞和平之事也，故各國聲嚴，世人同泣，南北用兵，黎庶共愁，以生靈塗炭，屍骨山積，骨肉睽離傷慘靡已也，比壹聞和約巴黎，攜和海上，則前之泣者愁者，忻然色喜，歡然若狂萬衆歡騰，普天同慶，此無他，蓋人生莫不喜和平而厭戰爭也，奈方今世界各國林立，彼此猜嫌，實爲壹强存弱死之劇場，彼侵我奪，此爭他守，毫不落後，擴張精軍，故在今世無論爲興創大業，或打倒軍閥，捨戰爭實無他道可資解決，觀夫聯盟約法之所載，亦可大明，如該約法之第八條『聯盟盟員承認爲維持和平，必須減縮軍備 至衆低 之點，以適足保衛國家之安寧，及共同實行國際義務爲度』云云，又如一九二一年冬，至一九二二年春，各國 華盛頓 會議所簽訂之條約，亦只言縮減軍備，而未言廢絕干戈，是知擬立國于大地，軍備決不可不加以講求焉，惟此項事業麗大，經緯萬端，茲就其較要者，分爲三項，述之于後，

甲、現今列强之狀況

當今國際之難關，行將到來業如上文所述，又以此次軍縮預備會商，復將決裂，日本基于國防人道，作正當之提案，而美則堅持五三，英亦默默承認，窺其用意，不過擬保有大量的海軍，以爲壓迫之武器，隱爲獨霸太平洋沿岸之大權，設若毫無歸宿，善隣自必出以廢約之舉動，條約既廢，建艦競爭即繼之而起，愈演愈烈，愈迫愈急，大難當頭實應熟慮，又赤俄之五年計劃，所謂產業計劃者，悉爲欺人之談，無非積極備戰，完全爲軍事的準備，其他如英，如法，無壹不從事于軍事之積極訓練，所謂正誼和平者，實壹優孟之冠耳，近年因各國保守秘密之關係，關于軍隊確切的統計，不得而詳，惟據前四五年之調查，其數目亦實可驚，亦爲明瞭計，擇其壹貳，介紹于下，

A、北美合衆國武力

北美合衆國，爲美洲之壹强大國家，共陸海空三項軍隊的數額，據一九二五年、六月間之調查，統計如下，

子、關於陸軍的數額

△常備軍（正式軍兵力）

授職軍官	一二、〇九五
陸軍看護隊	七二四
下級官員	一、〇三一
陸軍學院學兵	七九〇
書記	三七七
兵額	一二二、五四四
總數	一三六、五六〇

△國防軍

授職軍官	一一四三五
下級官員	一六〇
兵額	一六五、六三〇
總數	一七七、五二五

△組成預備軍

授職軍官	九一、六六九
兵額	五、一一六
總數	九六、七八五

丑、關於海軍的數額

戰鬪艦十八隻　飛機栽運艦三隻　巡洋艦[illegible]隻
輕便巡洋艦二十隻　驅逐艦二九五隻　潛水艇一二九隻
雜類二七五隻
以上係軍艦數額，至人員數額如下，
軍官八〇〇　兵士一〇五，五〇〇
預備兵
軍官七，五四三　兵士一五，四一八
此外復有海岸防軍，到戰爭開始時受海軍部的指揮，共數額如下，
巡洋艦三十一隻　驅逐艦二十隻
經快艇小汽船二五四隻人員爲四，二六九

寅、關於空軍的數額

陸軍用一，〇二五　海軍用三九八
總數一，四二三

A、蘇維埃聯邦武力

陸軍　總數爲五六二，九六七
　　　地方民軍八四二，〇〇〇
海軍　戰鬪艦二隻　巡洋艦五隻　驅逐艦十六隻
　　　魚雷艇三隻　潛水艦十三隻　雜類五十八隻

B、瑞典國武力狀況

陸軍　軍官總數二，八〇二　下級官員總數二，〇九二　兵士總數三一，〇二九
海軍　戰鬪艦十二隻　厚甲巡洋艦一隻
　　　驅逐艦十隻　魚雷艇二十七隻
　　　潛水艇十七隻　雜類三十八隻
空軍　飛機六十五台　準備機六十台
　　　固定氣球四台

以上係美、俄、瑞、三國之軍備，觀其數額之巨，亦可見其擴充武備之壹般，至于其他各國，亦莫不競競講求，惟恐人後，況此數年之間，尤逐漸加增，擴充無已推共用意，不問可知，故名曰縮減，實則添增，設如壹朝有事，爲保全自國之安全亦非有多許的軍隊，不克奏功，此爲關于各國間的現狀亟應注意于軍備者，至吾國之現時情狀，從建國以後，即積極整理，着手刷新，惟因舊東北軍隊之潰散，流竄國禍，到處騷擾，又加以宵小流氓之乘機禍亂，鼓惑人心，致于事變的初期，幾使國內呈一種大混亂狀態，而軍閥馬占山黑龍之盤踞，匪首李海青李杜等的抗命王師熱河湯玉麟的稱兵，以至各處小股，前後總計不下萬幾萬之匪徒，散在我國各地，或受中國軍閥之嗾使，或爲蘇俄的接濟，氣焰張大，莫可比京，人民之不得安居受其蹂躪者不可勝數，幸國體確立以後，大[illegible]作澈底的援助，行親[illegible]討伐，與國軍出動各方削平叛亂奠定國基，軍閥臉窮，匪徒授首，雖有零星小股，逃于沿邊及三角地帶，爲苟延殘喘之計後又加以國軍幾許的討伐，終未能成爲大患，或服或亡，漸次底平，吾國農商之有今日的樂土者可以說爲軍備之所賜也，此後尤當特別警惕努力奮勉，詳參東隣軍事的優長，作訓練之準備有所遵循事半功倍將來定有可觀，此係關于國內情狀，應注意軍備者，總之如欲躋于世界强國之林，非有實力不爲功外之保國土，內之平叛亂，亦非有實力不可，實力者，軍備也，西歐學者，有謂軍備爲眞正和平的代價，殊爲至理名言，故路得爵濟以國富兵强，爲恢復比國中立的首功，克雷孟梭，以國富兵强爲主宰巴黎和會之祭酒，威爾遜以甲兵强盛擊德破奧爲首創萬國聯盟的天使，觀此則軍備之重要更可知矣深望國人特別注意焉，

十二月中旬滿鐵鐵道收入又增加

十二月中旬，滿鐵鐵道之收入，數目如左（圓單位）

旅客收入	五九六、九一二
貨車收入	三、七七六、一四八
雜收入	一二二、九一七
計	四、四九五、九一七

比之上旬，旅客收入，減二萬五千五百七十五圓，雜收入，減二千八十一圓，貨車收入，却增加十八萬八千九十三圓，結局增收數爲十六萬四百三十六圓，

國都建設素描（廿三）

康經世畫　唐鐵佛文

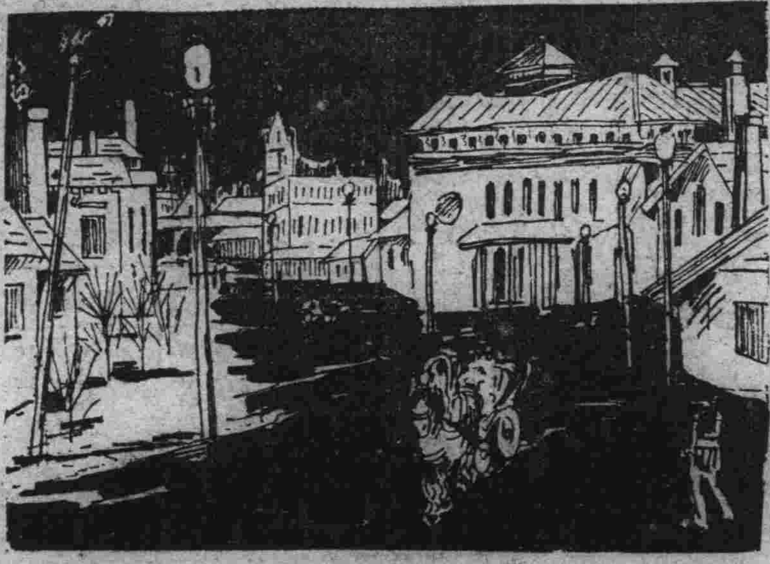

新發路之展望

今之新發路者，在三年前不過長春近郊一荒涼冷落所在而已，所謂一去二三里，煙村四五家者是也，又誰知其有今日之繁盛哉，近兩年來，經我政府積極在該地建設結果，新式街道之坦坦蕩蕩，公園及官舍之雄偉壯麗，沿道電燈，夜則似繁星齊現，地下水道，於衛生設備，更屬完全無憾，較之前此荒涼時代，相去亦霄壤矣，然此實不足爲怪，易不云乎，雲從龍，風從虎，聖人作而萬物覩，今聖天子在上，一般龍蟠鳳逸之士，向之所謂懷才不遇，而無由展其抱負者，今則濟濟蹌蹌，共沐恩榮者，大有人在，新發路之繁榮，隨新國家而俱進，固其宜也，」

大展交通
康德二年元旦
丁鑑脩

物質文明的追溯（一）

新年徵文筆記選外佳作

昌圖縣箕鷲樹第二小學校　高其性

△序言　物質辭源解『在空間占有地位，從吾人感官考察之，知其存在者』文明者『文化已開之謂也』合在一起『物質文明』這四個字是多麼美麗而新穎的字樣呀！他好像淸晨的太陽！雨後的鮮花他確是國花的蓓蕾！進化輪的油軸！國運的隆替，民族的興衰，均與物質文明有莫大的關係！因此熱心研究物質進化的人，一天多似一天幾乎把他當作目前最注重的一種課程！所以一般富於科學知識的人，偶而走向琳琅滿目的書局中，一定要買幾本關於研究物質文明的書籍以備研究，甚至埋頭書案，孜孜不倦，抱着寶貴的光陰盡消磨於研究這種問題之中了，自古迄今，終身抱着研究這種問題的人，簡直說是恒河沙數，指不勝取，然而也是自有研究的價值，

總括概論

自上古原始時代，開天闢地以來，到了物質文明的今朝，中間相隔有數千餘年，在這數千年的期間，物質方面確有無限的進化，想到上古時代的野蠻人，幾乎近於禽獸，所以生活方面的粗野，皆由於彼時人類腦筋簡單，知識域狹小，進化之遲鈍使之然也，不過後來一天一天的進化，自倉頡造字以後，漸漸的有了書籍，記載累今的創造和發明，所謂『繼往開來，以承先哲』啓發文化不知不覺的到了物質文明的現在，然而凡是一種物質，由粗野而進於文明，必有相當的原因，適合的步驟，今關於物質方面，比較重要的幾項，把它分條追溯一下，

衣的追溯

原始時代，人民夏日穿樹葉，東奔西馳，毫無含羞的表現，冬日披獸皮，過那粗而野的生活，自嫘祖發現蠶絲以後，此時男女，稍通紡織之技能，就是到了十八世紀的初期，各國紡毛棉苧麻仍用手工，經時多而出產少迨到西曆一七六七年英紡工哈格雷甫思，始發明了『紡織機』一輪八十錠，雖三尺之童子，頒白老叟，亦能運轉

興安嶺之大高原 乃亞洲之秘境

有怪獸奇魚大密林及藥料
及滿洲國應研究之古民族

興安東分省警備軍，最近突破興安嶺秘境亦即亞洲秘境爲世人所未知者，其間有『諾羅』（動物名）熊，野豬，狼等群物棲息，又有一種名『漢達卄』之水牛，比普通牛大，鼻肉甚佳，而嶺麓河流有名『大民』之魚，異味著名興安，以興安二字言之，嵯峨之高原，生此『漢達卄』『大民』之美味，其興致與安適，人物同享，眞名副其實矣，

又嶺間住有『阿羅穹』族之滿人，滿洲稱之『愛奴』大高原間，樹木鬱蒼，滿鐵甚期之以爲枕木等木料，大密林之地帶下，遍地皆藥材，自高原至東麓地帶，住有『塔夫利』民族，爲文人及農村研究對照之特殊材料，蓋研究『塔夫利』『阿羅穹』『梭龍』等民族，乃滿洲國解決民族問題之一關鍵，而爲吾人所當注意者，當隨時示其風俗，介紹讀者，

恭賀新年

珠河縣第二區署長　葉永年

游動警察隊駐一面坡第四大隊第一中隊長　王福泉

一面坡特區零賣所百二十八號　福泰樓

一面坡商會

北滿特別區一面坡警察署　署長　韓國珍

一面坡特區零賣所第六十一號　蓬萊閣

一面坡公和利火磨　經理　杜蘭溪

一面坡中央銀行支行　經理　洪錫來

安達分社

安達站混成第十二旅　旅長　楊鎮凱

安達站混成十二旅騎兵第二十三團團長　張魁英

安達站稅捐局長　李繼唐

北滿特別區安達站行政處分處長　馬士驥

一面坡萬隆泉燒鍋　經理　白振聲

一面坡恒豐裕　經理　楊海臣

安達站商務會長　王鎮魁

安達站天豐東經理　劉運九

安達站明星樓經理　劉星橋

安達站中央銀行經理　高殿[illegible]

大連市商會　會長　張本[illegible]　副會長　劉仙[illegible]　邵愼亭

大連政記輪船公司　總理　張本[illegible]　代表電話四一[illegible]一番

大連市浪速町七十二番地　關東州小賣所組合　電話三四八三番

大連市近江町　特產、銀號、油坊、木廠　福順[illegible]　總理　曲子[illegible]　電話七一[illegible]

大連稅關長　福本順三

大連西崗　同聚　經理　于宗

大連市西崗街　百貨店　錢莊　義聚[illegible]

德泰百貨店　經理　于靜[illegible]

大連市西崗泰公街　談心樓

齊齊哈爾分社

龍江省公署

西安分社

西安縣　西安電氣公司

社會視查工作
一九三五年的展望
鼓勵新社會的發展
探求舊社會的疾苦

餘匪

我們沉着地應付了一九三四年，方在安慰地將它送去，而嚴重的遠東的非常時期是更波近了，我們仍舊沉着地應付着，應付着展開在我們眼前的一九三五，

回顧滿洲國打開了重重的窒礙，至少在目下滿洲國的社會，是比舊日的滿洲社會要安寧得多了，這種的定寧我們如果更自信地去賡續過去的毅力，將安寧使它鞏固使它長久，那末，滿洲國社會的安寧，是會表現出它的驚人魄力，這種偉大的魄力、我們在嚴冬，我們在酷夏它將鎮壓了遠東的危機，維持了世界的和平，可期待的東亞光明的前途，將展佈在我們的眼前，一九三五年開始的頭一天，晨光中我們喊一聲『勝利』

滿洲國在過去一年中，決定了國體的建立，實施了新省制的計劃，蕩平了困獸的將來施政的要勢是逐漸地要更深入到民間的實惠，在這個當兒，去使行政當局深刻地去了解民間的情況，是一個怎樣必要的事情，我們社會調查的工作，是站在援助政府為民施政的觀點下而努力，我們在嚴冬，我們在酷夏實現的一切社會事業、我們也要在鼓勵的趣味上去讚美使民間知道新國家的施政、是在為你們灌溉着幸福之花一九三五是滿洲國家一個蘊藏着無限憧憬的年代，

檢討

一九三四年我們寫過的有市場小販薈萃地馬車事業一般屠場多販事業茶社，宇宙與教堂，與妓業的發祥地等，在一九三五暑，我們奔走在民間去探找民間的疾苦，去發現社會的隱情，這樣，我們以王道施政的滿洲國政府，在今日是怎樣希望知道關於這些事情，體悉了民間疾苦施劃善政，那樣，滿洲國未來社會，才會如雨露下的玫瑰花樣的茂盛，在社會調查我們當在探求民隱的標準下，努力在賡續過去工作在一九三五年中，

在另一方面，對於新國家已五年中我們當要繼續這種調查，總期在新國家首都的出發點上，去振發全滿洲社會的一切情況，還是怎樣一個切要而艱巨的工作？記者是接受了這沉重的擔負向一九三五途上奔馳

乙亥大事記

本報新年徵文當選　孫世澤

自黃帝造甲子，迄今已七十八乙亥矣，就文獻所徵，檢舉如下，第一乙亥、黃帝一二年，第二乙亥、黃帝七年，第三乙亥、少昊三二年，第四乙亥、顓頊八年，第五乙亥、顓頊六八年，第六乙亥、帝嚳五〇年，第七乙亥、唐堯三二年，第八乙亥、唐堯九二年，第九乙亥、舜喪二年，第一〇乙亥、夏相元年、相居商，彼淮夷，第一一乙亥、夏少康三三年，第一二乙亥、夏槐一五年，第一三乙亥、夏不降一五年，第一四乙亥、夏扃一六年，第一五乙亥、夏皋三年，第一六乙亥、夏桀三三年，伐蒙山，有施氏進妹喜，第一七乙亥、商太甲二八年，第一八乙亥、商小甲元年，第一九乙亥、商太戊三二年，第二〇乙亥、商外壬四年，第二一乙亥、商沃甲五年，第二二乙亥、商南庚八年，第二三乙亥、商小辛八年，第二四乙亥、商武丁一九，第二五乙亥、商祖甲一三年，第二六乙亥、[illegible]帝乙之六年，第二七乙亥、商紂王二九年，第二八乙亥、周康王一三年，第二九乙亥、周昭王四七年，第三〇乙亥、周共王元年，王游涇上，旋而滅密，第三一乙亥、周夷王九年，第三二乙亥、周宣王二年，命方叔征荊蠻，命召虎伐淮夷，六月大旱，第三三乙亥、周平王五年，第三四乙亥、周桓王一四年，第三五乙亥、周襄王六年，第三六乙亥、周定王二一年，第三七乙亥、周景王一九年，是年孔子，二十有五歲，第三八乙亥、周貞定王三年，第三九乙亥、周威烈王二〇年，第四〇乙亥　周顯王二三年，第四一乙亥、周赧王二九年，第四二乙亥、秦始皇二一年，燕斬太子丹謝秦，第四三乙亥　漢文帝一四年，匈奴入寇，至澎陽，第四四乙亥、漢武帝元封五年，大司馬大將軍長平侯衛青卒，第四五乙亥、漢元帝元初五年，罷珠崖郡，第四六乙亥、新莽天鳳二年，第四七乙亥、東漢明帝永平一八年，北單于寇車師，第四八乙亥、東漢順帝陽嘉四年　后父梁商為大將軍領尚書事，第四九乙亥、東漢獻帝興平二年，立后伏氏，李傕攻郭汜，劫帝入其營，第五〇乙亥、魏高貴卿公正元二年，司馬師破毋丘儉，蜀姜維伐魏進洮西旋退去，第五一乙亥、晉愍帝建興三年，進拓跋猗盧為代王，第五二乙亥、東晉孝武帝寧康三年，秦丞相王猛卒，第五三乙亥、宋文帝元嘉二年，魏以穆壽為宜都王，第五四乙亥、齊明帝建武二年　魏主如魯城，祠孔子，封其後為崇聖侯，並拜孔氏顏氏官各二人，第五五乙亥、梁敬帝紹泰元年、後梁建國，第五六乙亥、隋煬帝大業一一年，突厥入寇，第五七乙亥、唐高宗上元二年后令劉禕之、撰烈女傳，第五八乙亥、唐玄宗開元二三年，冊壽王妃楊氏，第五九乙亥、唐德宗貞元一一年，貶陸贄為忠州別駕，第六〇乙亥、唐宣宗大中九年，上獵渭北，第六一乙亥、梁末帝貞明元年，晉[illegible]魏州，第六二乙亥、宋太祖開寶八年，曹彬克金陵，南唐亡，第六三乙亥、宋仁宗景祐二年，范仲淹被黜，育宗室子，宗實于宮中，即英宗，第六四乙亥、宋哲宗紹聖二年，貶范純仁知隨州，第六五乙亥、宋高宗紹興二五年，秦檜死，第六六乙亥、宋寧宗嘉定八年，蒙古取燕，第六七乙亥、宋恭宗德祐元年，賈似道被殺，文天祥勤王，元制江南人為十等，第六八乙亥、元順帝至元三年，唐其勢伏誅，伯顏弒皇后，罷科舉，第六九乙亥、明太祖洪武二八年，賜宋國公馮勝死，信國公湯和卒，第七〇乙亥、明景帝景泰六年，正月雨冰，第七一乙亥、明武宗正德十年，遣太監劉允，使烏斯藏，第七二乙亥、明神宗萬曆三年，河決碭山，徙遼東六堡，第七三乙亥、明思宗崇禎八年，流寇陷鳳陽焚皇陵，第七四乙亥、清聖祖康熙三四年，噶爾丹反，第七五乙亥、清高宗乾隆二〇年，平準噶爾，第七六乙亥、清仁宗嘉慶二〇年，第七七乙亥、清德宗光緒元年，太后垂簾，恭親王輔政，第七八乙亥、滿康德二年萬歲，

斐洛凡士探案　姊妹花 (26)

美　痕達作

第四章　失去的手槍

七

蘭克斯急忙忙站了起來，勉強說道『唉、那不算什麼』接着，他用一種得勝的眼光瞧瞧他的哥哥，便走出室去

我們靜默了一回，杞師脫說道『蘭克斯是一個奇怪人他的大部分的時間，虛費在閱書和研究數學和天文學上疑難問題，他要在屋頂的閣樓上，裝一個望遠鏡，但母親却不允許，他又是一個不很康健的孩子，我常對他說他缺少新鮮空氣，但你們已瞧見了，他竟這樣的態度把[illegible]夫球的，便說我意志薄弱』

凡士問道『你剛才說過他要發狂病，究竟怎樣？他的模樣兒很像有癲病的』

『不，我雖然瞧見過他在發怒的時候，手足會得拘攣但並不是什麼癲病　他很容易發怒，有時竟不能自制，馮白隆說他是一種躁急病，他在發怒的當兒，臉色死白身子也會戰抖，他當場說的話，事後也常常追悔，不過這病不算怎樣厲害，也祇須要運動一下，他如果能休息一年，拋棄了他的書本和尺規，那就好了』

凡士說道『我想大概是你母親所鍾愛的吧？』

杞師脫緩緩點着頭『大致是的，我母親除了伊自己以外，離得有人受着伊的疼愛蘭克斯果然比較和伊親近，至少伊於蘭克斯從不會像對於別的姊妹們決裂過』

凡士又走到那扇靠河的窗口，站住了向窗口外默瞧，一回，他忽然旋轉頭來，

『密司脫葛林，還有一句話，你可會找到你的手槍』

他的語聲變異了，他的深思的狀態也已消滅不見，

杞師脫怔了一怔，急忙把眼光瞧着海斯，海斯也提足了精神，

杞師脫 葛林一壁伸 手到衣中去摸取他的烟嘴，一壁答道『唉，我還沒有呢，這手槍真也奇怪，以前我常放在我的書桌抽屜中的，當這位警佐問起這手槍的時候，我已告訴他了，不過我在這幾年中不會瞧見過這槍，此刻這東西到了那裏去呢？真奇怪！這屋子裏沒有人去翻動的，女僕們有時進去掃地決不會開抽屜——他們都懶得很，有時他們在器物上面拂去些灰塵，那我已算是僥倖了，還東西真不知怎樣不見』

海斯把頭仰向前些，問道『今天你當真已仔細找過一回嗎？』他雖然抱着偷兒的理想，但似乎因着手槍的疑點關係重要，又使他不能不加注意，

杞師脫帶着怒聲，答道，『我當然仔 細尋過，我在每一間室中，壁櫥中，和抽屜都找過了，却完全沒有：也許在每年大掃除的當兒，被什麼人粗忽地丟棄了』

凡士同意道『那也可能的那是一支什麼種類的槍？』

『那是史密林惠森牌子，口口徑，杞師脫低一低頭，似乎追想的樣子『螺甸柄 槍身上似乎還鑲着旋渦紋——不過我記不清楚了，我在十五年前——也許更早些——會到埃笛龍台克去避暑，買了這支手槍，做練習打靶的用，後來有些厭倦了，就把這槍隨手丟在一隻抽屜裏，[illegible]在幾本廢支票簿的下面』

海北鎮分社

通北縣農會　會長　崔玉璋　副會長　李靜元

通北縣商會　會長　沈傳經　副會長　趙翰卿

通北縣電報局長　黃笠樵

海倫警務局五分署　署長　張家驥　巡官　苗勃然

通北縣士紳　張英賢

通北縣長治社五甲一井鄉長　都悅功

通北縣久安社一甲一井鄉長　劉海山

通化縣韓家店警察一分所　巡官　于鴻賓

通化縣士紳　周魁

通化縣長治社四甲一井鄉長　何玉江

通化海興鎮分卡主任　張夢仙

通化海星鎮天主堂司鐸　龔慶遂

通化海星鎮警察署長　韓文波

通化海星鎮商會長　鍾義臣

通化海星鎮士紳　白仲良

海北鎮通話所長　張文魁

濱北線宋家站分駐所　姚振江

通北擇佳鎮稅捐分卡主任　甯美峰

濱北線宋家站愛護村村長　徐文翰

通北縣立第五學校校長　馬清廉

濱北線宋家站愛護村村長　任子儁

海北鎮商會會長　劉鳳鳴

通北第三署五七八團總團總　安廣德

通北長治社五甲二井鄉長　陳玉滿

平泉分社

平泉稅捐局　總務課長　何炳益　經理課長　邢亞平　稽查課長　胡錫恒

撫順分社

撫順縣　縣長　趙仲達　總務科長　彭柏年　警務局長　邢汝昌　內務局長　英希純　參事官　山下滿男　屬官　園田慶幸　教育局長　馮煥章　財務局長　鄭恩澤

撫順縣商會

扶餘分社

扶餘稅捐局長　王學通

鐵嶺分社

鐵嶺縣公署一同

鐵嶺商務會一同

鳳城分社

安東地方法院鳳城分處監督推事　趙傳臣

鳳城縣商務會長　白實山

朝陽分社

朝陽縣長　于晴軒

駐朝陽混成第二十五旅長　張俊哲

朝陽縣商會會長　張國柱

朝陽縣稅捐局全體同人

朝陽縣中央銀行全體同人

平泉分社

平泉縣公署一同

平泉警務局長　張驥雲

平泉商務會長　王靖山

平泉商務會副會長　楊茂廷

平泉大滿分公司經理　孔振[illegible]

我國財界突飛猛進 有顯着之事實

基礎穩固將來工作愈重

——滿洲中央銀行總裁榮原述——

我滿洲帝國將迎建國第四年之康德二年新春，百政興擧，萬民熙皞，國基日鞏，國運日隆，此誠最可慶祝之年，最可慶祝之事也，回顧康德元年一月二十日有帝制實施之聲明，三月一日有皇帝即位之大典，王道政治之國體於是乎確立，在此確立王道政治之下論以我國經濟界之進展，如各種產業之勃興，農產物市價之上騰，政府收入之增益，關稅之改革，新都之建設，凡此犖犖大者，皆爲從來所未有，是財界轉佳之朕兆有極顯著之事實，而爲全國人民所共見共聞者，

消安東鎮平銀，制以定價，限以定限，使習慣最久之特殊地方金融制度，於無聲中平穩改革，基於上列種種事實，舊紙幣一律收回，新紙幣逐漸發行，過爐銀鎮平銀先後取消，於是全國幣制完全統一，此一年中最大事業使人永久不忘者，要之，過去三年凡所設施大都爲基礎的工作，而自此康德二年起將爲正式發展的工作，工作愈繁，責任愈重而懍懍畏懼之心，亦與年時而俱進，自愧頑鈍，亦惟有迎此新年於滿洲金融機關，勉盡最忠實之努力，以無負政府之委任人民之期望已耳，

探賾通徵

滿洲中央銀行總裁[illegible]

我滿洲中央銀行在金融上重大責任首爲收回舊紙幣，法律制定六月末爲截止日期，屆期實行收回在九成三分以上，少數餘額雖已停止行使而兌換時期復寬展一年，意在不使人民或有損折，行至年末已收回九成五分强，所餘已無幾矣，次爲發行新紙幣，其最要標準係以全國需要額爲額，故六月末農產物未收獲時期發行額一億一千餘萬，十二月末農產物已收獲時期發行額爲一億六千餘萬，前爲中平額數，後爲最高額數，復次，爲繼續營口爐銀而取[illegible]之效，財政部在研究中[illegible]自整理幣制以來，哈爾濱方面，以有經濟特殊事情，並[illegible]春初，哈大洋即可，形消跡滅，幣制統一，又進一步矣

日本昭和十年度之 通商振興方策

外務省當局之新計劃

【東京廿九日電】歡迎與日俱進之日本輸出貿易，常受世界各國壓迫之昭和十年，對於此後更爲激化之國際經濟非常時，日本外務當局之通商振興策，大致如左，(一)舊市場之確保(甲)由潘比卿產業視察團齎送之結果，期待於日英通商委員會之活動，對於全世界不斷之抗爭狀態，爲貿易戰之互讓調和，(乙)待日滿經濟協同委員會之發動，圖日滿提携經濟同盟之確立，(丙)對華通商振興策，須與對華政治文化工作併行採活潑積極的手段，目下正在準備中，(丁)南洋貿易，就中圖日蘭貿易之調整，須與日蘭會商繼續談判之下，期待另闢一段新航路，(戊)中南美貿易，以日伯貿易爲中心，以經濟文化使節之派遣爲樞紐，繼續向前躍進，(己)對蘇聯貿易，乘交付北鐵讓渡代價中物價九千三百餘萬元進出之機，加緊活動，(二)入超國之對策，日本恒常入超國，爲美國濠洲德國加拿大諸威蘇格蘭諸國爲圖對於以上諸國貿易輸出輸入之調整故對於輸出貿易之現狀努力設法改善(甲)對於濠洲，聯邦政府已與日本材井西多里總領事，爲日濠新通商條約締結之交涉，於互惠主義方針之下，正在進行中，(乙)對於加拿大亦開始爲同樣輸出入調整之交涉駐日加拿大公使與廣田外相之間已經得有基礎的諒解(丙)對於諸威，正在進行關稅減低交涉，諒可達相當協定程度，是昭和十年，日本經濟外交根本方針，爲確保舊市場，開闢新市場，及調整入超之三大方策，由此方向行之，日本海外貿易確保之成否，乃爲課於廣田外相之新重大使命云，

美國對購入白銀 將設調查委會

由各州銀派議員籌備計劃

機能加倍的改善 撫順製油工場

今年度二次擴大 更圖建設百五十噸熔爐

【撫順特訊】機能倍大化之改裝工作殆經完成的撫順製油工場更急圖着手建設百五十噸實大試驗爐，兩者均決定明年度第二次擴大，對于不讓煤油資源之日本，齎來一大貢獻，故各方面甚期待之然古城子露天掘之大擴張與坑內掘之分期的發展，其一則關于原料其他則充塡材料使用較多，此等事態皆使該工場之膨脹有利的條件，據該工場十一月間所得生產品如左顯示佳況，

品名	受入	拂出
硫安	九八九瓲	八二八瓲
粗蠟	八五四瓲	八八七瓲
骸炭	四三五瓲	五〇七瓲
揮發油	一四六KL	九八KL

又重油則對于八五四公噸之生產，其拂出有三三六一公噸云，

本報新年徵文一等當選

獎勵地方產業之方策【一】

（陸天）

緒言

所謂地方產業者，與一般之產業不同，我滿洲國內，若大豆，高粱，煤鐵，森林，製粉等等之已發達者，或爲普遍的出產，或爲特殊的出產，除此以外，其範圍狹小只限於一個地方，其前途具有發展之可能，而尙未發達者則可稱之爲地方產業，此等地方產業，在我幅圓廣大之國度內，各地方均有其所謂[illegible]非淺鮮，本篇謹就管見所及將關於地方產業之獎勵計劃分述如下，

第一章 地方產業之重要

地方產業者，指一縣或數縣之一地帶內之比較有望的產業而言，此等產業，在表面觀察，雖無甚重要，然在該地帶則具有相當之歷史，與相當之勢力，可以維繫該地[illegible]業中，亦佔有一席之地位，蓋聚集若干之地方產業，與特殊之產業，方能成爲一個國家之產業也，故地方產業之重要性，與特殊產業無少差異，我國國基甫建，政府當局對於特殊之產業，有若干種業經劃入國家統制，其前途發展當可由當局負責，惟地方產業，當局亦不能以其範圍小而忽視之，必須認淸其重要性，決定其發展辦法，

第二章 地方產業之現狀

我國幅圓廣大，民智未開，所有各地方之產業，向來無人注意，舊政時代，苛捐雜稅擔負過重，加以技術上墨守舊法，非但弗能進步，且逐漸退化，影響民生頗鉅，玆以現有之地方產業，略述其概況，以備研究其獎勵方法[illegible]

一、奉天省內，除一般的出產大豆高粱及煤鐵之外，若遼河上流之牧羊，八家樹附近之豚，西豐縣之大蔴，蓋平遼陽之鮮果，遼河沿岸之漁業，鐵嶺附近之烟葉，沿海之漁鹽，與夫瀋陽之織業某前途均有發展之可能，佔各省地方產業之重要位置，

二、安東省內，除一般的[illegible]

梨樹縣公署 縣長 曲廉本 參事官 澤井鐵馬 副參事官 五十住貞一 總務科長 紀振元 內務局長 陳述文 教育局長 劉錫綱 警務局長 李慶善 財務局長 王宗周

興安南省 通遼縣公署 縣長 董雲卿 參事官 富田直次 外一同

龍江省鎮東縣公署 縣長 張徵乾 參事官 稻津一穗 副參事官 新井清 外一同

曉峰 達五 冠倫 [illegible]長 子新 [illegible]十三團長 銳升 殿才 春林 文奇 郁華 全禎 溢香 德元 雲峯

奉天稅務監督署四平街出張所 小池孜
梨樹稅捐局長 安仁溥
三江口騎兵第十六團第一軍長 李泰山
三江口騎兵第十六團部譯官 景兆田
茂林 劉燕五
梨樹縣榆樹台公聚昌 邱憲章 喬占鰲
梨樹縣地方儲蓄會 會長 孟慶璋
東科中旗駐梨樹徵租局長 色哈旺珠爾
梨樹縣 城鄉阿片組合會
梨樹縣榆樹台稅捐分所 主任 佟允佰
江橋稅捐分卡 毓恒
四平街驛商務會 會長 趙漢臣 副會長 尙瑤堦
四平街至誠永 畢子岐 馮級三
四平街 紅卍字會全體
四平街市商務會
四平街道東三順洪 郭春華
滿洲中央銀行四平街支行 經理 董桂軒
梨樹二區聯村辦事處 辦事員 李秉文
四平街市料理組合會
混成第十旅野砲連上尉 連長 馬韜
伊通縣

伊通滿洲中央銀行 幫經理 陳耀崑
伊通郵局 于松山
伊通稅捐局長 關豐
伊通縣城內警察署長 范青蓮
伊通縣商務會 正會長 李澤霖 副會長 楊殿閣
伊通鹽倉 倉長 李介卿
昌圖縣八面城警察署長 卜星三
平齊線八面站 協和旅館經理 馮紹陳
伊通電報局長 徐壽彭
四平街鹽務緝私分局長 曹節民
梨樹縣第一區聯村辦事處 王敬先
梨樹縣榆樹台永泰成 常永安
梨樹縣第六區聯村辦事處 宋繼先
梨樹縣三江口商務會長 李恩波
梨樹縣三江口 富峰源
梨樹縣三江口警察署長 宋海峰
梨樹稅捐 三江口分所
遼源縣太平川財務局 孫慶祥
遼源縣衙門台稅捐分所 張讀齡

遼陽縣同業分會長 李中勛
遼源縣太平川稅捐分所 丁鴻瑞
遼源縣太平川郵政局長 王世傑
遼源縣衙門台財務分所 劉子清
遼源縣茂林商務會 姜惠卿 孫品卿
遼源縣茂林警察署 魏永泉
駐茂林騎兵十七團機關槍連長 邊俊陞
駐茂林騎兵三旅十七團第三連長 于栢齡
騎兵第三旅第十六團第二連長 王貴林

茂林郵政局長 張仲常
通遼縣電話局長 金佐臣
東科中旗駐通遼天惠地局長 劉相[illegible]
洮南鐵路局傅家屯站長 楊遇[illegible]
開通縣農務會長 王玉[illegible]
開通電報局長 王書[illegible]
開通縣開通保長 王東[illegible]
開通縣稅捐局邊昭分所 岳大[illegible]
邊昭商務會
洮安縣福豐達 張翰[illegible]
鎮東縣商務會
鎮東縣郵政局長 李[illegible]
鎮東縣農會
鎮東縣 德榮記零賣所
科左中旗駐昌圖征收分局長 劉海瀾
昌圖稅捐局長 劉鳳鳴
昌圖縣商會長 李普[illegible]
昌圖 紅卍字會全體
昌圖郵局長 劉士[illegible]
科左復旗駐昌圖地局長 包文[illegible]
南滿雙廟子商務會長 張峻[illegible]
南滿雙廟子商務會副會長 張蔭棠
梨樹縣榆樹台 [illegible]

中國一般消息

五中全會經過誌詳（上）
四五兩次重要議案
蔣介石胡漢民提案之各點
廿四年度能否實行堪注目

【南京電】全會閉幕、各委準備離京，秘書處即結束，將議決各案移交中常會，分別辦理，平津各地新聞界上全會電，由葉楚傖臨時提出報告，略加討論，議決交中常會核辦，張學良，何成濬因剿匪軍務重要，返漢，吳稚暉，邵力子，陳布雷，柳亞子等歘宴出席全會各中委，到者四五十人，蔣在勵志社以茶點招待各中委聯歡，【南京電】五中全會於第五次大會完竣後，在中央大禮堂舉行閉幕典禮，出席第五次會之中委均往參加，中央黨部全體職員亦往觀禮，共約千餘人，孫科主席，領導行禮如儀後，即席致閉幕詞，于右任讀大會宣言，莊嚴隆重之大會遂於樂聲悠揚中宣告閉幕，時爲四時五十分，

第四次大會

【南京電】五中全會開四次會議，出席中執委汪兆銘，蔣中正，孫科，戴傳賢，何應欽，陳果夫，葉楚傖，朱培德，于右任，何成濬，王柏齡，邵元冲，朱家驊，張羣，劉峙，周啓剛，陳立夫，陳肇英，丁惟汾，曾養甫，方覺慧，王伯羣，柏文蔚，覃振，石青陽，王法勤，陳公博，居正，石瑛，丁超五，張貞，孔祥熙，王正廷，周佛海，夏斗寅，顧祝同，楊杰，桂崇基，馬超俊，陳策，張惠長，鄧家彥，茅祖權，李宗黃，張知本，傅汝霖等四十九人，列席監委恩克巴圖，吳敬恒，張人傑，林森，蔡元培，張繼，邵力子，褚民誼，柳亞子，張學良，洪陸東等十一人，候補執委詹菊似，關素人，李任仁，崔廣秀，張葦村，黃實，朱霽青，陳樹人，繆斌，張道藩，趙丕廉，余井塘，薛篤弼，焦易堂，苗培成，程天放，克興額，蕭吉珊，謝作民，梁寒操，錢大鈞，段錫朋，鄭占南，曾仲鳴，黃復生，羅家倫，張定璠，愧生，李敬齋，王祺，范予遂，曾擴情，王懋功，陳慶雲，谷正綱，唐有壬，王陸一等三十七人，候補監委李福林，李綺菴，潘雲超，陳布雷，鄧飛黃，孫鏡亞，蕭忠貞，紀亮，李次溫，鄧青陽等十一人，共一零八人，主席丁惟汾，報告事項(一)秘書長報告出席人數(二)宣讀第三次會議紀錄(三)秘書長報告文件(甲)各委員文電(乙)賀電(四)中央黨史史料編纂委員會報告(五)中央廣播無線電合報告討論事項(甲)教育組審查報告(一)孫科等五委員提學校減少假期縮短學年案，決議，學校減少假期，縮短學年，尙有等差複雜關係，擬交政治會議核議(二)蔡元培等九委員提實施義務教育標本兼治辦法案決議，提案內第一第二兩項通過，交政治會議(三)劉峙等十一委員提，寬籌經費普及義務教育及民衆教育案，決議，關於經費之籌措，擬(一)自二十四年度起，中央及省市政府均須指定的款爲義務教育之用(二)各縣原有教育稅捐如須廢除，務籌抵補(四)李敬齋等六委員提收省立大學爲國立案，決議交教育部參考(五)胡漢民等二十一委員提，請由財部每月撥十萬元中央大學新校建築經費，暫以三年爲期案，決議，交行政院查案辦理，

經濟組各案

(乙)經濟組審查報告(一)柏委員文蔚提，安徽省冬賑春賑無款辦理，請依法救濟案，決議，關於被災省份均應急須賑濟，交財部統籌辦理(二)張人傑等三委員提，爲汽車進口與年俱增，政府應即創辦汽車製造工廠，以杜漏卮案，決議，汽車製造極屬重要，擬交國民政府核辦(三)吳敬恒等五委員提，請由政府切實設法救濟全國紗廠恐慌及推廣土布銷路，以裕民生，而維企業案，決議，紗廠關係國家工業甚要，承應救濟，所擬五項辦法，俱屬扼要，分交主管機關辦理，惟辦法第五項「土布」二字改「國貨」二字(四)吳敬恒等五委員提，請由政府勵行保護政策，扶植國內產業之發展，並於對外貿易施行管理，以期減少入超案，決議，原則通過，交主管機關妥擬辦法，切實施行，(五)洪陸東等十四委員提，實行兵工興辦水利，應設全國水利委員會負責主持案，決議，交政治會議核辦

五全代會案

(丙)黨務組審查報告(一)穆委員虎等提，沈德福等五同志昔年擁護本黨負責同志致力秘密工作，請予嘉獎，以資鼓勵案，交常務委員會棄辦(二)中央宣傳委員會提爲增進電影工作效能，擬改本會電影股爲電影科，充實組織，以利進行案，決議，交常務委員會辦理，(丁)軍事組審查報告(一)蔣委員長中正提，切實整理軍隊並保障官兵待遇案，決議通過，交主管機關辦理(二)蔣委員中正提，撫卹傷亡官兵及籌劃殘廢善後案，決議通過，交主管機關辦理(戊)政治組審查報告(一)張貞等三委員提，請通飭各地僑務局及各級政府，保護回國僑胞案，決議，交行政院辦理(二)李宗黃等十三委員提，請設農政部，制定農政方案，限期復興農村案，決議(一)交政治會議確定復興農村整個計劃(二)設立農政專管機關(三)王柏齡等三委員提，請取締精鹽侵銷規定標準案，決議，交行政院(己)主席團提，第五次全國代表大會日期案，決議(一)五全代表大會日期，定爲民國二十四年十一月十二日(二)國民大會舉行日期，提請五全代表大會決定，

西寧教育

【西甯訊】本縣本年度教育經費，及男女學生人數，教費總數四萬六千零三十九元，統計全縣高初兩級男女學生人數共七千三百四十六名，

撫卹官兵案

五中全會四次會通過蔣所提之撫卹傷亡官兵及籌劃殘廢善後案，原文如下，兩年以來，戡亂衛國，喘頓吾前方效力之官兵馳驅轉戰，或畢命的疆場，或傷殘其肢體，凡有長期之苦戰，必多壯烈之犧牲，近如剿匪戰役，歷時數載，官兵殊死決戰，奮不顧身，傷亡之烈，有逾尋常，在諸將士身列戎行，服膺主義，求仁得仁，原屬無所遺憾，就國家言，則對此忠勇之干城，自應有切實之撫慰，庶忠烈遺族得仰賴而無憂，殘廢形骸亦資生之有託，查軍隊賞卹，國家原有常規，間亦國用之多困，未克宏施而遍及，然中央獎念忠勇，固有加而無已，際此贛匪肅清之日，爲策勵軍心激勵來玆，擬請中央決議，對傷亡將士，咨請國府，轉飭查明，迅予從優實施撫卹，至現有殘士廢兵，亦請通飭主管機關，從速籌設收容教養機關，俾克各得其所，中正總領師干，甘苦與共，每念將士犧牲，輒覺責任之未盡，謹此提議，敬候公決

整理軍隊案

五中全會四次會通過蔣所提切實整理軍隊並保障官兵待遇案，原文如下，本黨自革命北伐以來，武裝同志爲推進革命力量鞏固革命基礎之先驅，連年犧牲奮鬭，艱苦不辭，同由黨沐於總理偉大之主義，克盡其對國家之獎恤慰勉，對一般官兵生活體念關切，尤足以激勵全體將士之忠誠，用能踴躍効命於疆場也，唯爲因應世界進步之趨勢，造成中國爲一近代之國家，則全國軍隊非一體加以積極之整理不可，而欲使整理軍隊得收實在之效果則必須提高官兵之心志，使人人感覺有確實之前途而知所奮勉，凡服務國家之軍隊均應於以相當之保障，而連年苦鬭之剿匪部隊，履艱茹苦，逾過尋常，自尤應予以優遇，中正認爲目前國家要務，應積極整理軍隊，以提高軍隊之效能，而資整理之際，則必有切實之步驟與辦法，以保障對國家服役多年之將士，在隊者固需確定其待遇，不在隊者亦應使有增進能力及貢獻能力之機會，此爲提請中央決議，妥籌保障官兵生活之辦法，對於民二十三年參加剿匪部隊之官兵，尤應特爲獎勉與保障，一面實成政府從速整理部隊，庶使各官兵感於中央期望愛護之殷切，必能益自愛惜，力求精進，以報答於國家，則軍隊整理之實效亦可期於完善，倘蒙大會採納，予以通過，詳細辦法即令主管機關具擬，是否有當，敬候公決，

第五次大會

【南京電】全會開第五次會，出席百人主席孫科，報告事項(一)秘書長葉楚傖報告出席人數(二)宣讀第四次會議紀錄，討論事項(一)中華民國憲法草案(繼續討論)決議中華民國憲法草案，應遵奉總理之三民主義，以期建立民有，民治，民享之國家，同時應審察中華民族目前所處之環境及其危險，斟酌實際政治經驗，以造成運用靈敏能集中國力之制度，本草案應交常會依此原則鄭重核議(二)提案審查委員會黨務政治兩組提出對於常務委員會及組織，宣傳，民運，海外各委員會及政治會議工作報告之審查意見，請公決案決議通過(三)第五次全體會議宣言決議通過，

黨務政治案

【南京電】五中全會第五次會通過黨務政治兩組關於中央各會之審查報告，原文如下，察閱常務委員會暨組織宣傳民運海外各委員會工作報告及政治會議工作報告，深覺過去一年間常會之工作，能依照上次全會宣言所揭示救亡圖存之綱領，從集中國力與充實國力兩點策劃進行，於剿匪軍事方面，竟能指揮若定，鄺清匪巢，尤爲一年來特殊之偉績，各剿匪將士忠勇過進之功，實有足多，應予獎勉，在政治方面則省苛捐雜稅之漸次廢除，以及財務之整理，交通之建設，敎育之改革，皆有相當之成績，共安定國本，培養民生之種種策進與收穫，均足爲努力孟晉之表徵，又本黨第五次全國代表大會行將舉行，時期適値剿匪軍事正待收功之際，身在前方之中央委員及軍隊黨部代表，勢難離防，常會盱衡情勢，應各方之請決議延展會期，此種措施甚屬適當，應加追認，至組織宣傳，民運，海外各委員會之工作，亦均能循率上次全會指示之要點，力求進展，組織方面，則力量較前集中訓練工作之施行亦多切要，宣傳方面，則電影與新聞事業之擴充與改善，均著成效民運方面，則工作之計劃與實施皆較前切實，於民衆團結已能漸爲有效之策動，海外黨務方面，則策劃指導之進行亦見努力，是各委員會工作大體尙著成績，惟奈各地黨務之推展，仍屬參差不齊，與地方政治每多不能互相平衡，提携共進，致實際工作難致著效，誠屬憾事，故所希望於常會督同各委員會切加注意與努力者，仍有下列諸端，

一月一日起開始實行
魯省試辦新政
各廳處公文簡捷辦法已擬定

【濟南通信】自蔣委員長提倡省府各廳合署辦公以來，各省仿效者頗多，已漸成爲一種新政之趨向，由東省政府前組織政治考察團由科長李宗唐，統率赴豫，參觀歸來後，感覺合署辦公各有利弊，故決定先舉辦公文簡捷辦法以增進行政之效率，並指定省府秘書長張紹堂召集民財建教四廳秘書主任會擬辦法連日經張氏及民廳秘書主任崔裕如，財政廳秘書主任翁之銓，建廳秘書主任張悅訓，教育廳秘書王鄴等，迭次開會，擬定「山東省政府各廳處暫行處理公文簡捷辦法十二條」規定起實行，又「省政府直轄機關及各縣簡易公文辦法十條」擬通令一月一日起實行，均經提出省政府第三百六十九次政務會議討論，當經議決通過，至關於添設行政專員自元旦開始試辦，亦已確定，王冠軍，日內來濟，協商一切，玆將省府通過之各廳處公文簡捷辦法，及直轄各機關及各縣簡易公文辦法分誌於下，

省府各廳公文簡捷辦法

山東省政府各廳處理公文簡捷辦法第一條，本府爲節省處理公文時間手續起見，特制定本辦法，第二條，本府轉交各廳辦理文件均以原件送廳各廳辦竣以簽呈(式如附件一)具復粘附原文，送請主席核示，仍發原廳遵辦，廳方遵辦後，原件送還本府歸檔，前項文件有不俟辦竣，須先具復者，亦用簽呈，但不粘附原文，簽呈存府查考，亦不發還，第三條，各廳轉呈所屬請示文件，均於原件加貼簽呈，送請主席核批，再將原件發還辦理，辦竣留廳歸卷，第四條，前二條文件有須由本府呈咨令批者，均由府辦竣，再將原件發廳，第五條，本府自動令廳文件改用四聯紙式(式如附件二)第一聯起稿呈，由主席核定存案，第二聯照稿繕清蓋印，連同三四兩聯發廳，廳方即在第三聯敘稿第四聯繕正呈復，第六條，各廳自動呈府文件，亦用四聯式(式如附件三)先以第一聯起稿經廳長核定後存卷，第二聯繕正蓋印連同三四兩聯送府，以備分別指令歸檔第七條，本府及各廳對於其他機關直接呈咨函令文件，別有規定外，仍照公文程式辦理，第八條，本府秘書處及各廳互送本辦法文件均須摘由登簿掛號，盛以小匣，外加封鎖，各派專員負責，送交點收蓋章並將掛號簿帶回調查，前項公文匣鎖匙須配兩份，廳長各存一份第九條，各廳會核之件，由主管廳召集商定主稿辦理，第十條，各廳依照本辦法應備之呈文簽呈掛號簿等須分別顏色民政廳用紫色，財政廳用黃色，建設廳用綠色，教育廳用藍色，以免混淆，第十一條，本辦法實行後，各廳處須設專用電話，以便傳達迅速，第十二條，本辦法自本年十二月十五日實行如有窒碍之處，得由廳處秘書主任隨時互商設法救濟，並俟屆滿一月彙案修正，

省府試行簡易公文辦法

山東省政府試行簡易公文辦法，第一條，本府爲節省處理公文手續時間起見，特制定本辦法，第二條本辦法暫施行於本府各直轄機關及各縣機關及各縣間，試行以三個月爲期，期滿如無窒碍，再進行及全省機關第三條，左列事件均得適用簡易公文，一，例行報告僅備查考者，二，有時間性其事由且極單簡者，三，已呈請主管機關核示分報查考者四，情節顯明不必參稽前案者，第四條，簡易公文採用聯單式，第一聯爲原稿，第二聯繕正送府，第三四聯爲本府指令其式如附件，第五條簡易公文第一二聯中縫蓋用原機關印信，第三四聯中蓋縫用本府印信，第六條，簡易公文外加函封註明簡易公文字樣，第七條，簡易公文本府指派專員收發，第八條簡易公文到府由收發專員拆封，摘由登簿掛號隨呈主席批閱，或交科擬稿送判交繕再由收發專員送印裁下指令一聯編號摘由登簿封發，第九條，本辦法如有未盡事宜得隨時修正之，第十條，本辦法自民國二十四年一月一日施行，

新年聲中之新辦法
嚴禁私娼監察女侍
平市整頓風化
女浴堂由女警察監督之

【北平通信】平市府前奉蔣委員長電令，整頓風化，爲繁榮市面之初步計劃，關於取締奇裝，業已先後施行，整頓風化之辦法，亦經社會局擬訂，呈請市府核定，市府參酌事實法例及有効起見，妥爲修正，呈奉軍事委員會委員長南昌行營駐平政務整理委員會鑒核，又分令社會公安兩局即日遵照切實施行，茲將整頓北平市風化暫行辦法十一條及社會局長蔡元談話分別錄下，

辦法

一、各界男女服裝，應按照新生活儉樸整潔之標準，及本府迭令規定取締各辦法實踐，并由公安局隨時切實取締，

二、男女在街上不得攜臂同行，及有其他不正當行爲但扶掖老年及尊長者不在此限，

三、本市男女學生在校之風化及校規，中小學由社會局實令各校長負責嚴切執行並由社會局派督學抽查，不得怠忽，國立私立大學由社會局通知各校校長院長，依法整飭，并由地方政府派員隨時監查，一面由府先函教育部轉令嚴切遵照，

四、本市戲園，電影場，球房，飯館所僱用之女招待經公安局核准登記者，仍准繼續服務，由該局隨時派員查察，自二十四年一月一日起即停止登記，

五、坤伶鼓姬娼寮之服裝須按照取締婦女奇裝異服辦法之規定，由公安局切實取締，並不准着用奇異花色及過於奢華之服裝，

六、本市城內外之娼寮依原有地域集中居住，禁止與民居雜處，

七、嚴禁私娼，初犯按違警法處罰，再犯者送社會局救濟院救娼部管束，

八、旅館公寓小店等對於男女旅客住居一室，非證明確爲家屬者不得同住，如旅館公寓小店營業人不負責遵辦，應依本市取締旅店規則嚴辦，

九、女浴堂之風化，由公安局專派女警察前往監督，

十、凡報紙及其他各種廣告有誘惑靑年或妨碍風化者由公安局切實檢查嚴禁各主管局亦得隨時通知公安局辦理，

十一、凡電影戲劇中涉及淫邪猥褻各幕，一律依法禁止表演，其他有傷風化之書報刊物照片漫畫等類嚴禁販賣，由社會公安兩局負責辦理，違者依法重罰，

談話

蔡元談本局前奉市令會同公安局擬訂整頓平市風化辦法，刻經市府修正，原文共十一條，已指令即日實行，故本局日內即將會同公安局協商施行日期，並會銜布告民衆週知，其整頓辦法，即學校方面由本局通令中小學校校長切實遵行，本局並派督學隨時察查，至各大學院亦由本局致函各校當局負責辦理並由市府函咨教育部通令嚴切遵辦，其戲院澡堂飯館街道等處之風化，則由公安局訓令各區隊所警士嚴切注意凡不遵辦者，即以加罰辦，總之，經此整飭之後，平市當不難恢復固有之道德，而履行新生活，亦可於玆表現之矣云云，

全國經委會
本年經費用途
開發水利建築道路辦棉絲業

【上海電】宋子文在經委會滬辦事處接見新聞界，據談五中全會印象甚佳，所討論者爲幾件重要問題，并非作普通之討論故關於全國經委會者并無決議，全國經委會於上星期四晚在汪院長私邸召開常會，議決新年度全國經委會經費共爲一千二百萬元其中以六百萬開發水利，三百萬建設道路，三百萬作爲辦理絲業棉業及其他之費用此項經費，由財部負責，如有不敷，再由全國經委會籌劃，至於國聯特派水利專家四人來華，并非全國經委會所聘請，預定在華勾留三四月，將分赴視察民生渠小清河及導淮工作，尤注意於黃河水利工程，與審查各項水利計劃，哈斯則定一月二十日到滬，本人在京晤及劉湘得悉川省富藏有待開發，故如有機會余決入川一行云云【南京電】經委會消息，水利專家沃摩度到綏，與綏省府商視察民生渠，赴薩爾拉齊全國合作事業討論會定一月二十三日舉行，籌委許仕廉唐鍵飛等定十八日在京開籌備會，【綏遠電】沃摩度一行離綏赴薩視察民生渠水利工程，薩道立因途間勞頓，留綏休息一日，沃等臨行，傅作義馮曦到站歡送，建廳河套測量隊長馮鶴鳳民生渠工程所主任王仰會經委會西安辦事處李松橋等隨行，沃等擬在薩作四日調查，預計十八日西行赴包，十九日至五舍一帶視察，省府已電薩包五舍各縣招待保護，【南京電】經委會日前開十一次常會，決定另籌的款，爲二十四年份事業經費，使公路水利農業衛生等事業繼續進行，

張家灣分社

混成十旅步兵十三團團長 王鼎臣

德惠稅捐局局長 田裕霖

德惠第四區警察署長 劉鎭三

德惠滿洲中央銀行支行 常泮林

北滿特別區第一地畝分處處長 馮振華

張家灣商會長 曹煥章 張香久

德惠四區自衛團總團總 運廣

德惠硝磺分局局長 王明

張家灣自衛團保長 劉玉

張家灣行政分處長 李文

農安伏龍泉分社

騎兵第十五團上校團長 馬芳亭

騎兵第十五團中校團附 周鴻儒

騎兵第十五團少校團附 常福海

騎兵第十五團中尉部附 高尾正美

騎兵第十五團中尉部附 江中重光

農安縣伏龍泉商會會長 劉子廉

農安縣第五區警察署長 傅永久

農安縣第五區警察署巡官 王盡山

農安第五區警察署巡官 石興華

農安縣第五區伏龍泉 保正保長 尹作舟 保副保長 劉懷孟 保副保長 劉海臣

滿洲國協和會伏龍泉分會會長 劉景淸

農安第五區伏龍泉鎭自衛團副團總 高蓮舫 同 謝守廷

農安縣第五區警察署巴吉壘分駐所巡官 劉秉

騎兵第二旅第十五團第二連少校連長 鄒振

騎兵第二旅第十五團機關槍連代理少校連長 劉尙儒

本報新年徵文當選
新年太平歌
恕自延吉寄

一年頭一天、家家戶戶年、大家全都增一歲、族、要高懸、各界人士然、哎……約、奉勸諸可賭錢哪呼海！一統大山河、南臨渤海蘇俄、西邊毗連外蒙古南部、近水渦、日本海、與波、哎……約、隔海相人和哥哥呀呼海！洲一片好山河、黑水白山樂園、王道主義行仁政、時好、地利多、國內各族協和、哎……約、帝制成萬民謳歌呀呼海！洲造成新樂園、王道立國空言、注重實業爲根本、地利、闢財源、蠲時苛政全推翻、哎……約、積極建設福我元元哪呼海！滿洲國基礎如磐、多虧東鄰善相看、首先列國承認我、國際間、頓改觀、中美薩國來交歡哎……約通商和好互派使官哪呼海！

調仿繡花燈

未到春節先過年、新年春節緊相連、家室和、樂事全、街巷裏、弄管絃、哎……約？王道樂土新地天哪呼海爲人守分掙吃穿、無苦無憂自在仙、俯仰事、要周全、一家老幼得安然、哎……約年節消遣不要要錢哪呼海！文明時代尚自由、摩登女郎太風流、粉抹臉、油梳頭、漂白的肉皮塗紫油、哎……約、老腐敗見了替她害羞哇呼海！登女郎太講求、胸前擠粉邊髮頭、高跟鞋、逞風流、扭扭搭搭不自由、哎……約任情消費她不知愁哇呼海！

調仿合鉢

滿洲好河山、哎……約、滿洲好河山、白山、黑水、又是渤海灣、富林礦、產魚黑大地縱橫盡是水旱田哪、哎……約、哎……約！

二、滿洲好山河、哎……約滿洲好山河、地大、物博、民族又協和、重仁義、尚禮讓大家拍手同唱太平歌呀、哎……約、哎……約！

國都號新京、哎……約、國都號新京、長春、便是新京城新京市、大建築、宮殿鉅麗商民輻輳日繁榮啊、哎……約、哎……約！

國都在長春、哎……約、國都在長春、建築宏壯、百度維新首善區、布政教、普救全民大聖人哪、哎……約哎……約！

調仿媽媽糊塗

可嘆夫壻誤入歧途、正當青春誤了奴、丈夫他好糊塗哎……約、丈夫他好糊塗！一去三年書信無！無米爲炊怎辜翁姑、丈夫他好糊塗哎……約、丈夫他好糊塗！

調仿茉莉花

說起滿日華呀啊……啊、說起滿日華呀啊……啊、他們三國本是一家啊…君不見、歷史上、同洲、同種、同文化呀啊……啊啊……啊！東亞要和平啊……啊！世界要和平啊……啊！滿日中華、三國須聯盟啊……這親近、應親近、共存共榮共興隆啊……啊啊……啊！

調仿盼才郎

各界皆休業、忙壞了厨夫、備辦盛饌、宰羊又屠猪、少婦入厨幫工作、洗杯擦盞、烹茶煮酒她當爐、新年無個事、百計圖歡娛、方城作戲掘台快呼奴、紅中白板喜單調、不料想、四圈牌、竟把錢輸！

新年人人樂、爲樂各自殊、欣於所遇、儘量圖歡娛、可愧我、昨夜不曾睡、和愛人抹紙牌、鬪了一宿對對乎！

一九三五年、海縮會開催、滿洲新國、應將代表推、參加大會策國防、從今後、登上了、世界大舞台、海洋風濤裏、一片軍縮聲、友邦日本、平等苦相爭、滿洲應即參加大會、向寰瀛、策治安促進世界之和平、

滿洲分十省、奠定新河山、奉吉黑熱、濱龍安錦間、三江一省在東北、外有那、興安區、位置在西偏、興安又分四省、天然之樂園、林礦牛羊、物產裕財源、建設積極興地利、我國家、十四省普徧露皇恩！

村歌君莫笑、新年喜欲狂、手舞足蹈、遊行各街坊、纓頭喬裝與衆同樂、我國家、行王道、萬壽無疆、

大猪
長四尺高二尺五
楊村民敎館內

【天津訊】楊村民敎館、爲提倡農民以科學方法養猪雞起見、特於今春購小猪一頭、用科學方法管理及畜養未及一年、其猪果大於常猪、最近特將此項猪與雞公開展覽並附畜養方法、一時參觀者頗爲擁擠、猪身長約四尺餘高約二尺有五、可爲罕見之大猪矣。

如是我聞（一）
紀曉嵐著

農夫陳四、夏夜在團焦守瓜田、遙見老柳樹下、隱隱有數人影、疑盜瓜者、假寐聽之、中一人曰『不知陳四已睡未？』又一人曰『陳四不過數日、即來從我輩游、何畏之有？昨上直土神祠、見城隍牒矣』又一人曰『君不知耶？陳四延壽矣』衆問『何故？』曰『某家失錢二千文、其婢鞭箠數百未承、婢之父亦憤曰「生女如是、不如無、倘然盜、吾必縊殺之」婢曰「是不承死、承亦死也！」呼天泣、陳四之母憐之、陰典衣得錢二千、捧還主人曰、「老婦昏憒、一時見利取此錢、意謂主人積錢多、未必遽算出不料累此婢！心實惶愧、錢尙未用、謹冒死自首乞結來世寃、老婦亦無顏居此、請從此辭」婢因得免、土神嘉其不辭自汚以救人、達城隍城隍達東嶽東嶽檢籍此婦當老而喪子、凍餓死以是功德、判陳四借來生之壽于今生、俾養其母、爾昨下直未知也』陳四方竊憤母以盜錢見逐、至是乃釋然、後九年、母死、葬事畢、無疾而逝、

◇

王禿子幼失父母、迷其本姓、育于姑家、冒姓王、凶狡無賴、所至童稚皆走匿、雞犬亦爲不寧、一日、與其徒自高川醉歸、夜經南横子叢冢間、爲群鬼所遮、其徒股栗伏地、禿子獨奮力與鬭、一鬼叱曰『禿子不孝！吾爾父也、敢肆毆？』禿子固未識父、方疑惑間、又一鬼叱曰『吾亦爾父也、敢不拜』羣鬼又齊呼曰『王禿不祭爾母、致餒餓流落于此、爲吾衆人妻、吾等皆爾父也』禿子憤怒、揮拳旋舞、所擊如中空囊、跳踉至雞鳴、無氣以動、乃自仆叢莽間、羣鬼皆嬉笑曰『王禿子英雄靈矣今日乃爲鄉黨吐氣！如不知悔、他日仍於此待爾』禿子力已竭、竟不敢再語、天曉鬼散、其徒乃掖以歸、自是豪氣消沮、一夜携妻子遁去莫知所終、此事項屑不足道然、足見悍戾者必遇其敵人所不能制者鬼亦忌而共制之

◇

外舅馬公周籙言、東光南鄉、有廖氏募建義冢、村民相助成其事、越三十餘年矣雍正初、東光大疫、廖氏夢百餘人立門外、一人前致詞日『疫鬼且至從君！乞焚紙旗十餘、銀箔糊木刀百餘、我等將與疫鬼戰以報一村之惠』廖故好事、姑製而焚之數日後、夜聞四野喧呼格鬬聲、達旦乃至、闔村果無一人染疫者。

新年徵文當選
十省歌
倣西湖十景體
靜宜軒主

（一）奉天省

新省志奉天、閭閻櫛比、物產蕃延、政釐久著、文化開先、遼水千山、縱橫鐵路交通便、溫良氣候、漁鹽儷海邊、

（二）吉林省

新省志吉林、沃區中滋、皇議欽臨、人文蔚起、政績更新、峰秀江深、恩霖蔵沽知無疆、農林饒富、培植望殷勤、

（三）濱江省

新省志濱江、北扶安達、南踞五常、材煤蘊地、米穀盈倉、哈埠名揚、集中水陸交通廣、工商丕振、經濟日騰饒、

（四）龍江省

新省志龍江、民族龐雜、北滿中央、航通洮嫩、路運齊昂、產源無量、參茸珠瓣珍奇廣、劫餘災後、郅治莫傍徨、

（五）錦州省

新省志錦州、長城西峙、渤水東流、漁捕海隅、金採山陬、塔影千秋、明清重鎭由來久、蕭港建就、交通遍五洲、

（六）安東省

新省志安東、白山葱蔚、鴨水悏洪、礦區重地、貿易要衝、江橋飛虹、公園日暖櫻花盛、木材蠶柞產業羨無窮

（七）三江省

新省志三江、政施邊徼、民啓洪荒、方正粟麥、富錦麻梁、物產豐穰、羣江環繞形勢壯、移民建省樂土日繁昌

（八）黑河省

新省志黑河、邊陲極北、壤毗赤俄、航船莫阻、佃戶無多、璦琿漠河、砂金木材期振作、政施褎域民謳五袴歌

（九）間島省

新省志間島、區域特殊、施政繁勞、工商邁進、農礦豐饒、經濟增高、三港兩線完成好、開顧延吉、滿鮮靖喧囂、

（十）熱河省

新省志熱河、境開謎國、山圍嚴阿、穀物豐厚、礦產孔多、工商調和、凌源承德交通拓、喬松濃鬱、離宮載酒過

王道樂
倣漁翁樂譜
萍藻

一、漁翁樂

王道樂無邊、萬民安、漁翁樂陶然、草笠、隨時着、蓑衣穿、清晨赴河干、垂鉤撒網捉鱗鮮、綠水煙波架魚船兩岸蘆花白、楓葉丹、碧水接蒼天、美景數不完、夕陽斜、起暮煙、長街賣魚還、沽美酒、備晚餐、妻子話燈前、王道樂無邊、

二、樵夫樂

王道樂無邊、萬民安、樵夫樂陶然、板斧腰中挽、扁担擔清早赴深山、往來高峰峻嶺間、枯柳衰楊任意攀、仰首觀飛鴻、數征雁、四野鳥鑿喧、山花紅爛爛、悶倦來、席地臥、高枕石頭眠、暮色裏賣柴還、沽酒奉高年、王道樂無邊、

三、農夫樂

王道樂無邊、萬民安、農夫樂陶然、短褐身上穿、鋤荷肩、相偕往南阡、春雨如霧又如煙、正好播種壠畝間、夏日勤耕耨、莫要閒、秋收必豐滿、堆積滿田園、冬季裏收藏好、準備國課完、一家中、大團圓、共慶大有年王道樂無邊、

四、學子樂

王道樂無邊、萬民安、學子樂陶然、南學讀書篇、戒晏安、勸勉心要專、自古英雄出少年、幼學壯行古人言、品行要敦勵、貴沈潛、身體常鍛鍊、五育要齊全、寒氈透、鐵硯穿、成績定可觀、揚名聲、顯父母、效忠帝室焉、王道樂無邊、

九九故事
潔純

一九天氣寒、劉備關張去訪賢、顧茅廬、兩次未相見、二九雪花飛、浩然踏雪去尋梅、驢不走、又使鞭兒催、三九霜滿天、鞭打蘆花閔子騫、勸天倫、母去三子單、四九雪壓蘆、白頭蘇武尙留胡、跳別船、牀空難爲婦、五九天飛白、道韞群詩詠絮才、老謝安、把酒笑顏開、六九春打頭、黃老吟詩乘興遊、過小橋、獨嘆梅花瘦、七九開了河、孔子臨川嘆逝波、照影看、黯心白髮多、八九鴻雁來、揹書明妃訴情懷、按畫圖、屈了好人才、九九草色青、爲人牧豕有承宮、學舍旁、揣測讀書聲、

一九多至初、佳人當宴手提壺、天氣寒、能飲一盃無、二九水成冰、遙看冬嶺秀孤松、拳雲手、搖曳撲寒風、三九起愁雲、數點寒鴉遠還村、板橋上、還有路行人、四九雪花揚、紅塵世界換銀裝、女客們、珠玉滿衣裳、五九樹掛白、千朶萬朶梨花開、一夜間、頓似春風來、六九雪綻梅、日月輪流把人催、過新年、不覺添一歲、七九是新春、燕語鶯歌蜂蝶臨、元宵節、一刻値千金、八九天氣和、聽罷漁歌聽樵歌、牧童兒、只在山頭臥、九九艷陽天、桃李爭鮮柳含烟、踏青人、忙把春衣換、

英國改良結婚
議員提出四項辦法
衛生當局表示反對

上月下旬、英國上議院開會、保守黨議員吉爾曼爵士曾有一個改良結婚的提案、他的主張是男女雙方在未結合之前、須先得一健康證書否則牧師不予證婚、據吉爾曼爵士語人、他已經把這種意見和許多醫學專家商榷、他們都認爲有實行之必要、因爲目下有許多婚姻、使青年男女感受非常的痛苦、其答不在男女、而在他們祖先所遺傳下來的許多先天病症所以他提議在結婚之前、先到衛生當局去領取康健證書而取費則越低越好、以便一般民衆均可負擔、

四種證書

吉爾曼爵士所提議的健康證書、可以分爲四種、甲種爲『完全清白』證書、表示雙方都有適合結婚與生育兒女的條件、乙種表示在康健上還有問題他們或她們應展緩結婚、而在經過三四個月療治之後、雙方仍可至衛生局要求複驗假使是有花柳病的話、那末丙種證書呢那是表示雙方可以結婚而結婚之後雖則不會有什麼病症可以影響到對方然而應絕對禁止生育、至於丁種、那是雙方都禁止結婚這種證書就是表示結婚之後不僅有害於他們所生的子女而且他們本身、也要蒙到莫大的損害、所以雙方都要絕對禁止結婚、關於內種證書吉爾曼爵士又附加意見、他說『我承認這一種是最麻煩的、人們也許要說這是不道德、然而我却堅決主張、因爲假使生出來的子女、都是有先天的隱疾、以致子女將來成爲社會上的廢人、那不是有罪嗎、所以在這情形之下不得不採取節制生育的方式、

反對議論

坎德大主敎、對於這個提案、却不敢贊同、他以爲當衛生當局在實行時、怎樣可以自己負起責任來對未婚的男女說『你必須延緩結婚』或者『你必須節制生育』他以爲現在『殺滅毒菌委員會』的報告書、尙在考慮之中、殺菌成效如何尙未確切明瞭、所以議院對於此事、應從緩商議、而蓋琪爵士也代表衛生部答言、他說這種健康證書的辦法、對於那些有神經質的青年男女、是一個絕大的刺激、如果實行、必定引起許多流弊結果、非法苟合下的私生子將更見增加、數年以來、殺菌委員會與節制委員會的工作、彰彰在人耳目、輿論對此、也頗表同意、祗要殺菌有成效、則先天病症的遺傳自可逐漸消滅、若採用禁止結婚辦法、流弊將不可勝計結果得不償失、於是一場改良結婚大辯論宣告終結、而吉爾曼爵士的動議、亦即撤回云。

奇！借戲園包箱開花會

【唐山通訊】唐東開灤四礦、每均有花會局二三處密秘設立、因多故收入均不見佳、乃有一般無賴、異想天開、或租戲院、照常演戲、以一包箱爲會局、觀客既可觀劇、復可打花會、園內茶役、即代跑封者、此外有演牛皮影者、有演電影者、尤奇者即在妓院內、約妓女數人前往、賭容可不出分文、前往茶敍但須打花會、經女色之迷戀、揮金如土、收入更多、有者即設女招待、可謂之無奇不有、又有工頭張蔣等數人、因礦方限制工人甚嚴、故特集資千元、秘密設一會局、亦無器具、每日即在車下煤旁等處開會、工人因其便利、竟趨之若騖、輪盈甚巨、

忍哉
親子被人打死
迷信百忍不究

【永清通訊】永清縣屬西村有住戶張公道者年六十餘、所生二子、長子張大、素性猛悍、好與人鬪、日昨與該村吳某、因口角動毆、竟被吳某一棍將張大打死、其父張公道念『寃仇可解不可結』又迷信於百忍之說、爲息事寧人自認打死生子、該村鄉長副、以人命關天、呈報縣政府、縣長薛翹如、赴該村檢驗、驗明死者、身前確係因棍傷致命、張公道在屍場直認、自己打死親子、縣長將張公道帶縣即行審訊云

密山分社

密山縣縣長 李祐
密山縣參事官 福田晴夫
密山縣總務科長 鮑錫雲
密山縣內務局長 陳丕顯
密山縣警務局長 吳中權
騎兵第二十四團團長 徐海
密山稅捐局局長 張振中
密山縣商會會長 李子榮
密山縣農會會長 徐希達
密山郵局長 李殿忠

新民分社

新民縣公署
新民縣稅捐局
新民縣十三監獄
新民縣中央銀行
敎育會
商務會
農務會
硝磺局
新民縣騎兵一中隊長 趙棨南
新民縣德士古總經理處 王艷華
新民縣城鄉公所

遼陽分社

遼陽警察大隊長 申麟書
遼陽縣救濟院院長 虞恩榮
遼陽商務會會長 陳錦堂
遼陽萬盛增金店
遼陽同慶福茶莊
遼陽大順成絲房
遼陽美孚行煤油公司
遼陽魚梨行 大和信 協成玉 永生和 義和福 德順興
遼陽會英樓鴉片零賣所經理 徐壽臣 周化西 鄭煥章

齊齊哈爾分社

第三軍管區司令部
司令官 張文鑄
參謀長 于治功
參謀處長 王士琇
副官處長 朱鳳陽
軍械處長 范書賢
軍需處長 張達興
軍醫處長 蔡亞民
軍法處長 王光寅
獸醫處長 江執中
騎兵第五旅旅長 馮廣友
齊齊哈爾中央銀行理事 劉世忠
龍江區專賣零賣所 組合會一同
泰安鎮協和會常務委員 富善庭
騎兵第五旅二十一團團長 王盛德
龍江縣縣長 梁維新
龍江省總商會 正會長 王玉堂 副會長 王向賢
齊齊哈爾天主堂 主教 胡幹普
齊齊哈爾卜奎大旅社 袁世田 經理 王翰忱
陸軍第三教導隊

桃符（一）

新年徵文小說甲等當選　淺漪

一個少婦，抱着一個孩子，立在櫃台前的一方大立鏡下邊，那是一個小孩，不過才一兩歲，穿着一件小紅毛綳外衣，紅得像一團火，又像一簇石榴花，那是她一母親得意地給女兒親織的一青色的毛綳小帽，上綴着一個很大的白珠，這些一多少鮮美的顏色中擁護着的一個活潑可愛的小生命，而且這小生命是她自己親造成，這是一件功勳，一件最高的榮耀，叫她不能抑住自己的驕傲與歡喜！那小紅衣服的外面，圍着一條雪白的臂腕而，膩的，帶着銀鐲，肘襯着新藍色的袖口，袖口內邊，露着白絨汗衣，那末在這面前的大鏡中，在這一片虛幌幌的清的溪水前，照見了一個女人的形影，她穿着長拖脚面的藍袍，在那小孩的頭上面有被烏黑的香絲所覆罩着的一個梨花的面龐，彎彎的黛眉，紅紅的小口，雲鬢旁插着一朵珠花，長袍下，一抹的襟邊下，一双尖麗的緞絨鞋子，立在磚地上，腳兒邊有一個不很明顯的影子，因爲兩面的窗子照來的光線在地上把人影祇消了，這樣一個玉立婷婷的人兒，和鏡中的相對映成兩個了！她們都抱着一個小女孩，但是她倆一兩個少婦，却都暫時互相不見，因爲她垂着眼瞼，只顧注意着那孩子，凝默地靜穆地，微笑的注視着，那小寶貝，用肥胖的小手去拍母親的粉腮，然後又把兩隻小手自己拍着，那少年母親無限喜悅地去吻她的小嘴唇，于是一顆鮮紅的櫻桃一不，兩顆鮮紅的櫻桃拚合在一起！她一那少婦有一些感覺，不禁惹起了一些羞澀之意，她記起了和男人的一吻，但那是和這樣的吻兩般滋味的！

她忽然抬起頭來，看見鏡中的女人，那孩子也瞧見了鏡中也有一個穿紅衣的小女孩幸福地被抱在母親懷裏！小靈魂中未免有些妬嫉了，她想，怎麼面前還有一個和自已一樣的被愛的女孩呢？她用小手去指着那孩子，但那孩子也用手指着她，她驚詫地轉過來看着母親，母親不禁笑了，她告訴他說，

『寶貝那除非是靈界的另一個孩子，但現在却是你一個人！不要氣，那是照見你自已的影兒，你看那母親不也分明是我麼？告訴你，放心吧？現在世上沒有一個和你能比幸福的孩子』

但是稚弱的母親，給孩兒解釋之後，她自己也不免迷離了！在她笑時，她看見鏡中的一個美人也向她嫣然一笑，無限嬌媚風情地，那眼波牽掣着搖動着人的魂靈！有一種美，不可用片面比喻的，呵！的，是上帝融化混合着的完全的美吧！臨懾着人，叫人戀慕，思索不能忘懷，她想，

『這果然是自己靈魂的影子麼？唯願上帝祝福與她，無論百年後或者我這肉體不見了，但願在靈界中常有着這樣的一個人一不再有第二個人一永遠這樣美麗』

慶賀

新年徵文小說乙等當選　容之

有什麼主人，就有什麼下人，這是定理，天下有個闊伯齡作主人，同時就有個吳德升作下人，要不論他們有貧富貴賤之分，就像一個爹的兒子一樣，皮氣屬性，都不差大格兒，但我們一定要在相同中勉强找出一些差異來，也有，闊伯齡爲做官淸白起見，從不拉攏親故，任用私人，吳德升則是一味熱腸子，直心眼兒，見不得好的人，然而這却又投合了闊太太的脾味，可見當下人，在冥冥中也是受神和命運的支配着了，你說怪不怪，

吳德升在昨天晚晌將要歸寢的時候，被叫到廳堂去，老爺明明白白地告誡他說，『德升！我有擢升省長的消息你當然也許知道的：但還並不是我憑天走運，這是我認眞作事的報酬，是我不位置私人的好處，我官場作得起色，你們也眞有福的，以後門上，但是生客，過去不常來的客，就不必來回，懂得！…去罷！』德升爲老爺太太道過喜，這小子眞有點大喜發瘋了，居然趕到老爺這樣興頭，能把這個消息，正正派派地向他發表了，德升祇覺得心頭突突價跳，臉上熱剌剌地在迸着光亮，似乎有成千成萬的人，隔着牆壁，隔着千百里距離的人，都能看得見他那發光的臉，像看着今天晚晌的月亮一樣，他回到自己的房間，把身子放翻在床上，眼光壁直地釘着那熊熊的爐火，傲媚的燈光，像在夢中似的，慢慢地極其從容地編織着他未來生活的略圖，他覺得他已經娶了個很像樣的聰明伶俐的城裏太太是天足，但並不太大，眼睛是非常能打動人的眼睛，再有手，是合於尊貴女人才有的細膽白淨的手，闊太太也很得意她，憐愛她，於是他在省府裏處得更加有聲色了，光陰都是這麼偷快地一年一年地滑過去，於是他老了，太太老爺也老了，似乎那時太太老爺總也應該有個七八年齡的少爺了，那時別人便可以見得一位非常體面的老人，領着省長的少爺，每日都要到×市紀念公園裡非常優閒地度着他的人生之路，於是他滿足了，於是他常常感激到流淚……他在床上反覆溫習這齣喜劇，他終於把這齣喜劇漸漸地在夢中接續下去，但是又漸漸地在夢中漠糊了這齣喜劇的輪廓了，終於漸漸地在夢中消蝕了這齣喜劇，

年之贈禮

新年徵文一等當選　成雪竹

年，你好忍心的人，
像伊甸園逃出的蛇，
會咬破百萬個青春！

◇

你踏着時辰，走着
你幽長的路，趁著冬天
又沉重的落下脚尖，
在賣淫婦身邊，你畫下
一條衰老的細紋，在她瘦臉，」
你更捧着一把憂鬱，
悄悄的撒在她心坎，」

◇

當她拖動了脚，她自己
會知道，脚該怎樣的沉，
該怎樣的疲乏了，那慣會
說謊的唇，眸子該是淺灰的，
爲了憂鬱，更丢失了一點紅
在頰上，在賣淨了誠實的心，」

◇

她望着自家鞋子，
像兩張衰葉，兩條
風里的蛛絲，柔弱的
吐不出一聲太息，哀！爲了活，」
還得讓他倆去飄
靠着那樣硬的
有冷風的瀝青道，」

◇

年，你好忍心的人，
像伊甸園逃出的蛇，
會咬破百萬青春？

一九三四歲末，

藝林

乙亥新年感懷

新年徵文舊詩當選　蟄龍

桃符瑞彩閭閻中，景物更新達四聰，塞北黔黎瞻德育，亞東草木被滔風，闔梅芳訊傳青蕊，
堤柳春光浴化工，五色旌旗輝映日，萬家簫鼓慶年豐，
韶景呈妍起浩歌，畫閣頌花椒瑞現，
令節初逢舊歲過，承平世界杳干戈，物華煥彩迎明主，
綺筵淪酒栢馨多，恭將新筆安排定，獻賦皇都細揣摩，
先王道化復敍行，盛世而今萬象呈，黑水白山昭國運，鴻行龍馭仰輿情，雲垂玉粟靈蘭筆，
日耀金暾析木英，但願協和期萬代，樂園誰不羨聲名，
和風淑氣兆新年，恩澤於今遍大千，德裕斯民堯舜世，功施社稷孔周賢，重籬烟篆凝祥靄，
曲檻枝香繞綺妍，東望皇庭生肅敬，擧樽遙祝壽無邊，

聖誕節的晚上

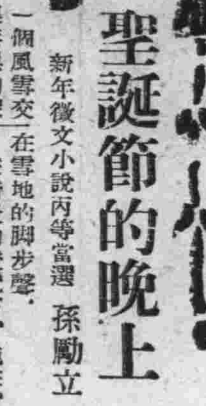

新年徵文小說丙等當選　孫勵立

一個風雪交集漆黑的深夜犬聲吠影里，帶來了踏在雪地的脚步聲，

在暗淡的燈光下，拖在背上一個箱子的麵包師，坐在冰冷的一家門前的石上，

他底臉色看不大淸楚，衣裝很不整齊，兩隻拖在脚面上的破鞋子，脫落在層層的積雪中，

他在家里出來的時候，原是穿着沒底的靴，伊看了，生怕他的脚發冷，把伊底鞋子把他拖了，箱子才拖在他底背上，

『祝你的幸運』伊說：『爐里的火熄了，麵包只還有這些一是我們底希望了』

『每年，聖誕節的晚上，買賣總是不錯的』他一脚跨出了門檻說：『長青樹總算還如意，還些禮物不曉得誰要買掉牠』

『祝福你』，伊帶着希望說『上帝會睜開眼看看我們的』

『那樣，我們底新年也有希望的』

『祝福，願上帝賜福給我們』

他被冷風和嚴寒吸得發抖周圍，黯淡和冰冷遠處，漆黑和寂寥，

雪止了，風息了，嚴寒和着深夜俱增，

他從黃昏時候便出來，深夜時候還沒有歸去，拖在背上的箱子也沒有減輕重量，

他遇見兩個穿黑色衣服的人，

『先生，聖誕節安，要禮物帶給別人嗎？』

『往年是必須的，但今年却不一一』

『爲什麼？』麵包師問，

『麵包是不是高一倍的價錢？』

麵包師點頭，把手拿出放在箱子上，却匆匆地走了，

『命運就這麼壞嗎？』他想『上帝總會有眼睛的』

他就嘆息了一聲，大雪團在他底身上滾，

很長的時間了，他餓了，他覺得妻子孩子也都餓了，聖誕節，買賣會不錯，家里沒給留麵包，那些，全拖在他底背上的箱子里，

『願上帝賜福給我，賜福願給我們』

麵包師閉上了兩眼做一次祈禱，雪花團團片片降了他一身，

他想打開箱子拿麵包來喫

他看見他底五歲的小孩子哭伊倚在伊們底門檻，

『你們還沒有休息嗎？這冷』

一陣冷風刺骨的吹醒了他底夢，手有些僵了，脚有些冷，渾身都發抖，

『上帝會可憐我們的』

麵包師第二次閉上了眼睛母親底笑臉顯示了出來，

『媽媽，聖誕節安』

『孩子，冷呢，今夜沒有聖誕老人，那箱子麵包拿回家去吧！』

『上帝不會賜福給我們嗎』

『不會的，因爲你們很窮』

狗底狂吠驚破了長夜底寂寞，麵包師在黑暗的角落里顫抖着，

他想回家去吧！箱子還是出來時般重，

冷風加緊的吹，他實在受不了嚴寒的逼迫，兩隻鞋子脫落的，再也找不到，

箱子拖在麵包師底背上，一步一步移向家里去，

一個風雪交集漆黑的深夜犬嗥吠影裡，帶來了踏在雪地的脚步聲，

在暗淡的燈光下，拖在背上一個箱子的麵包師，坐在冰冷的一家門前的石上，

箱子擱石上，風洞里漆黑黑的麵包師底神經紊亂，沒有回到家去，

在末一次的祈禱，他看見一個天使ANGLE

『上帝給我一個賞賜嗎？』

天使底金金黃色的臉，綴出一條笑痕，

『你底幸福，上帝要我領你上天堂去』

『我底妻子也去嗎？孩子呢？』

『上帝沒有命令我，我不敢說』

『生活呢？』

『她們會想辦法的，我們走嗎？』

麵包師拋了箱子，拍身上落滿的雪花尾隨着天使，冉冉地升向天堂去，

名著介紹　離婚 (41)

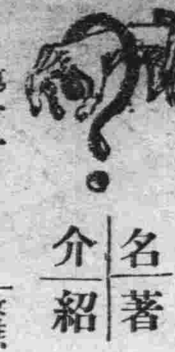

老舍

第十一

二

『苦悶的象徵』出頭給吳趙講所，以便減少苦悶，吳太極依然很正直，怎麼說都行小趙搖頭，提到邱先生和後補十三妹過了話他知道小趙輸了，十三妹願意跟吳太極她原來絕對不是孫先生所形容的那個『十九歲的大姑娘』十九歲，或者還不假，大姑娘，她自己說在十四歲上已變成婦人，從十四到十九，她已經過好幾道手，只要一[illegible]，她要知道又要改姓，吳太極教她白鶴亮翅的時候，因爲教得細膩，連『我永遠愛你』也附帶着說了而且起下血誓，她以爲跟誰也好，只要不再過手，所以決不再跟小趙去，小趙的頭搖得不那麼有把握了，他要求賠償，吳太極沒錢，方墩太太手裏有點積蓄，她叫小趙親自去取，小趙沒有作大扁杏仁的志願，不敢去，邱先生非常得意『小趙丟了個人，老吳丟了官，兩不饒，大家有面了，何必太認眞』小趙雖不甘心，可是方墩太太確是厲害，況且萬一把吳太極逼急了那一對拳頭！邱先生也指破此點『小趙』等老吳眞還敢你兩個嘴巴，你可吃不少了兜着走！得了，你打了他，他沒還手，他的理短，知道什麼時候大家又在一塊混事，得留情處且留情，是不是，小趙？』小趙追想自己的手在吳太極臉上拍拍，也總得算過癮可是方墩那一壓，深幸自己有些骨力，不然……

不過，既不能直接由吳家得到賠償，設法由別處得些是當然的吳太極的缺還沒補上，想到這裏，小趙讓步了不再和老吳搗亂『讓他享受去，我慢慢的懲治他，老邱看你的面子，我不暫時不再和他鬧氣』邱先生十分高興小趙開始計劃怎樣謀吳太極的缺，

邱先生打着得勝鼓向老李報告，老李看邱先生肯代吳趙調停，靈機一動『邱先生我們是不是應當聯名具保，保天眞一下呢？』

『哪個天眞？』

『張大哥的少爺，他就是這麼一個兒子』老李想打動邱先生的同情心，

邱先生沒言語，

老李應當改換題目，可是他把邱先生看得太高了，他又追了一句，你看怎麼？』

『什麼？』邱先生翻了翻白眼，

老李只聽見『什麼』沒看見白眼『保天眞哪』

『那，對不起，沒我』

老李的心涼了，等邱先生出去之後，老李的心又熱起來，哼，臭事有人管，好事沒人作！咱老李作定了！

老李原來並不以爲保釋天眞是好事，或是有什麼意義經邱先生一拒絕，他叫上了勁，平日張大哥是大家的好朋友，一旦有事，大家袖手旁觀！吳趙的事比起張家的是臭事，張大哥是丟了兒子老李馬上草了一個呈文，每個字都斟酌了三四遍，然後膽演，拿着去找孫先生，心裏說，不能人人都像邱先生吧？

『哎呀，老李兒，好文章呱呱叫』孫先生接過保狀，一邊看一邊誇讚，凡是有孫先生不識的字的文章都是好文章，所以他連呼『好文章呱呱叫！』看完，他遞給老李『好，壓根兒好！』

『簽個字吧？』老李極和氣的說，

『我呀？』叫我簽字呀？哎呀，等下看，等下看，文章是好的，呱呱叫！』

老李拿起筆來，自己簽上了名『我先把自己寫在前面等正左膽錄的時候，再商量一下誰領銜好』

『好，好的很，我還等一下、等一下』

老李在各科轉了一遭還就是邱先生痛快其餘的人全是先誇獎他的文筆，而後極謙恭和靄的繞着圈的，不『說』不簽字，而不簽字，保狀被大家已揉得不像樣子，上邊只有老李一個人的名字，

老李倒不生氣了，他恨不能替張大哥哭一場，張大哥的整個生命銷磨在維持人，現在，他自己有事了……設若張天眞死了，張大哥爲他開弔請客，管保還進一千號人情，這羣人們的送禮出份資是人情的最高點，送禮請客便是人道，救救天眞？退一步說，安慰安慰張大哥的心？出了他們的人道範圍！老李對着那張保狀發楞，忽然抓起來，撕得粉碎，扔在地上。

安東分社

第一軍管區第一地區警備司令官兼混成第一旅旅長　陸軍中將　王殿忠

滿日兩國合辦　鴨綠江採木公司

安東總商會會長　孫榮明

安東中興鎭商會長　史寶金

北平分此　安東新安街　繼仁堂

安東永樂舞臺　文武藝員　高百歲

鴨渾兩江航業公會會長　張學禮

安東縣公署

混成第三旅軍需處長　陸軍軍需中校　陳軒光

混成第三旅副官長　陸軍步兵上尉　騰澤龍

混成第三旅軍需官　陸軍軍需少校　李仲三

混成第三旅參謀處長　陸軍步兵少校　翟文龍

東邊實業銀行長　王建極

安東商埠肥料公司經理　呂壽山

安東稅捐局安東分局主任　孫厚堂

綢緞呢絨商　和源泰

安東醫藥會

安東滿洲大舞台　平劇泰斗　王金香

安東省立林科中學校校長　秦有德

安東鎭市街　和順東棧

安東鎭市街　廣泰厚

混成第三旅軍醫處長　陸軍軍醫少校　劉俊桂

混成第三旅司令部軍械部附　陸軍砲兵少校　穆壽山

混成第三旅騎兵第六團軍需官　谷崑五

混成第三旅參謀　陸軍步兵上尉　夏日隴

混成第三旅副官　陸軍步兵上尉　陳亞威

混成第三旅軍法辦事員　楊景嘉

安東地方檢察廳長　吳殿章

拉哈分社

拉哈稅捐局長　張俊臣

拉哈站商會會長　劉級三

拉哈郵局長　姜文龍

滿洲國協和會拉哈分會聯合會常務員　拉哈站農會會長　徐岫生

拉哈站警察署員兼代署長　趙德

拉哈新記零賣所經理　宋鑑齋

拉哈和記零賣所經理　李聘卿

奉天分社

奉天市市長 閻傳紱

第一軍管區司令官 于芷山

奉天市商會會長 方煜恩 喬藎卿

奉天電業局局長 趙壽芳

同 次長 中村富士太郎

奉天市各中小學校全體

奉天省公署
省長 葆康
總務廳長 久米成夫
警務廳長 三谷清
教育廳長 韋煥章
實業廳長 曹承宗
民政廳長 劉負初

第一軍管區第二地區司令官兼混成第五旅旅長 廖弼宸

瀋陽縣公署 尹永禎

瀋陽警察廳長 齊恩銘

奉天鐵路局

啓東煙公司

奉天同善堂堂長 王有綱

奉天教育會會長 陳國慶

奉天南滿站商會
副會長 趙君堂
會長 李玉樞
副會長 王子久

奉天惠臨火柴股份有限公司
常務監察 景介三
總經理 張保光
經理 佟殿元

奉天交通銀行

奉天美術學校校長 徐延年

八王寺啤酒公司
總理 張保先
經理 吳俊現

奉天高等法院
院長 婁學謙
檢察廳長 徐維新

奉天鴉片組合會

奉天益增慶

瀋陽中國銀行

奉天第一監獄 馮恩灝

奉天地方檢察廳看守所所長 于殿印

奉天商業銀行 孫祝安

奉天紡織同業公會

瀋陽縣電話局

奉天燕春坊

奉天天德信

奉天益順興

南洋煙草公司

奉天世合公銀行

奉天吉順絲房

奉天泰豐祥陳茂順

奉天南市場國民旅社 李熙泉

西集廠分社

巴彥縣西集鎮 糧業 廣興東

巴彥縣西集鎮 糧業 慶升恒

巴彥縣西集鎮 雜貨 天德泰

巴彥縣西集鎮 雜貨 永盛隆

飲食店 杏花村
飲食店 福昇園
義和隆
藥店 德信生
德興福

義盛長
永泰成
義昌盛
雜貨店 義興福
飲食店 德海春

西集廠分社

西集鎮警察署長 程紹儒

西集鎮警務主任 李登瀛

西集鎮司法主任 吳全璧

西集鎮商會
會長 吳庸吾
副會長 裴翼臣

巴彥縣西集鎮 雜貨 同聚興

巴彥縣西集鎮 雜貨 德慶隆

巴彥縣西集鎮 雜貨 萬盛和

巴彥縣西集鎮 雜貨 萬興隆

巴彥縣西集鎮 雜貨 萬盛隆

巴彥縣西集鎮 雜貨 德慶全

巴彥縣西集鎮 燒鍋局 福隆源

巴彥縣西集鎮 燒鍋雜貨 萬興順

巴彥縣西集鎮 藥店 長發福

巴彥縣西集廠 糧業 萬興福

巴彥縣西集鎮 藥店 同發德

巴彥縣西集廠 燒鍋雜貨 天德昌

巴彥縣西集廠 木工廠 慶順長

巴彥第五保保長 馬鳳書

巴彥稅捐局西集廠分局 主任 汪伯臣

巴彥西集鎮第三十五號零賣所 經理 邱景春

滿洲國協和會 西集廠分會

巴彥西集商會長 滿洲國協和會西集廠分會長 吳學愚

巴彥縣立第四初高完全小學校 校長 王叙五

巴彥縣第五保自衛團團總 高家騄

巴彥縣西集鎮硝磺分處 主任 王洪發

五常分社

五常縣長 于謙澍
參事官 宇慶勉
局官 内海六三
總務科長 何利貞
內務局長 張殿侯
警務局長 竇·森
財務局長 周炳文

五常硝磺分局 局長 趙馨五

吉黑榷運五常鹽倉 倉長 劉海瀛

五常美華行 吳景舜

五常縣城屠宰場場長 韓國文

北滿物產運輸公司五常分司經理 徐靜如

五常縣商會
會長 朱福三
常務委員 翟玉堂

五常電報局長 馮慶昌

五常警察大隊長 閻長柏

五常警察大隊附 楊維武

榆樹分社

榆樹中央分行經理 馮銘

葦河分社

葦河縣長 解魁源

第四軍管區山林警備隊步兵獨立第二營營長 榮恒

山林警備隊獨立步兵第二營八連上尉連長 關漢傑

葦河縣警務局局長 關德權

葦河縣金泰燒鍋 孫傑一

葦河縣一百零六號零賣所經理 史岐山

葦河縣北滿特別區第十二校校長 閻崇倫

葦河縣八十二號零賣所 連發東

葦河縣農會
會長 連承嘏
副會長 李印春

葦河縣稅捐分局 溫郁文

葦河縣木石稅局 局長 石恩興

葦河縣商務會會長 楊佳勝

一面坡警察署葦沙河分駐所 王沛然

二道河子分社

合發東糧棧

德增盛糧棧

公和盛糧棧 益增祥
天興隆糧棧 施捨牛痘局
慶豐糧棧 德益祥
福盛永糧棧 春生堂
聚發糧棧 曹巨川

天慶鈺木局
玉和棧
志美和
和順東
福順興
永盛興

克東分社

克東縣 縣長 陳承定 參事官 石田茂

警務局長 蔣慶軒 指導官 梅本薰 指導官 佐佐木四郎

克東縣公署 總務科長 [illegible]謙 同 內務局長 張僕 同 財務局長 富經桓 同 庶務股長 凌奇峰 同 會計股長 張潤芳 同 文書股長 任曼伐 同 教育股長 劉叔平 同 經徵股長 王福霖 同 理財股長 魏春霖

克東稅捐局 局長 關晉喜 課長 孫德民

克東商會 會長 王壽山 [illegible] 王延齡

克東混成第十三旅 步兵第十九團 第二營少校營長 吳毓麟

駐克東混成第十三旅 步兵第十九團上校團長 王硯青

克東農會長 李文浦 邊毓峯

克東郵政局長 張自強

錦州分社

錦縣公署 全體職員

錦縣北票公司 木村壽 王浩

錦縣電話局全體職員

錦州分社

錦縣專賣署署長 洪維世

錦縣稅捐局局長 鄭金銘

錦縣商會會長 魏鐸

錦縣農會 正會長 趙桂齡 副會長 李雨滋

西安分社

西安煤礦公司 總辦 河本大作 礦長 安田勇造 科長 山本駒一郎

西安商務會 會長 王廷陞

西安縣縣長 關義鐸

西安地方檢察廳廳長 陳桂臨

西安官醫救濟院監理 孫家麟

西安縣公署市政科長 鄭鎬年

西安縣師中校長 王廷恩

西安縣東安二縣專賣[illegible]分處長 魏曉廉

興安分社

興安省西警備軍代理司令官 陸軍騎兵上校 烏古廷 騎兵大尉顧問 本問誠

林西稅捐局代理局長 趙[illegible]文

榆樹分社

榆樹縣縣長 吳延緒
參事官 安井尋志
副參事官 影島荒吉
經理官 伊藤一雄
總務科長 吳祝三
內務局長 許占瀛
財務局長 張清源
教育局長 王叙曾
檢察員 陳輔周
商會會長 趙煥章
商會副會長 屈永伸
公議會會長 李繼恩
郵政局局長 紀毓望
中學校校長 于延芹
電燈公司經理 朴一萬
電報局長 關慶順
電話局長 李子鈞
會計股長 曾成中
庶務股長 劉清泰

警察大隊長 盧翰芳
大隊副 陳燿先
騎兵中隊長 任雨亭
步兵中隊長 焦士先
騎兵第一游擊隊隊長 劉子孚
騎兵第二游擊隊隊長 殷連河
游擊步一隊長 運永
游擊步二隊長 孫貴林
游擊步三隊長 計連山
功成號經理 劉中孚
三餘號經理 李實田
永增泉經理 王春圃
聚英閣經理 張澤孚
大房居經理 孫顯之
永豐錢號經理 范明五
延益堂經理 王壽山
專賣批發分處 陳觀生 李殿甲

警務局長 李國田
指導官 渡邊德彌
指導官 野崎計治
指導官 長尚信政
第一署署長 孫福庭
第二署署長 劉成章
第三署署長 周曉奎
第四署署長 郝東森
第五署署長 王忠樹
第六署署長 陳紹虞
第七署署長 姜其華
第八署署長 吳潤龍
第九署署長 張汝[illegible]
大新立屯分局長 蘇曉賓
大八號分局長 李俊魁
青山堡分局長 宋文謙

榆樹縣稅捐局局長 唐壽永

海城分社

海城縣公署一同

海城縣商會 會長 辛子香 副會長 王佐臣

海城縣農會長 趙庚南

海城縣滿洲中央銀行支行 經理 梁贊元

滿洲國協和會海城聯合會 正會長 張芝山 副會長 金渭清 [illegible]振東

海城分社

海城地方電話局經理 劉冠英

海城縣教育會 正會長 李尙林 副會長 孔繁恕

延吉分社

間島省 省長 蔡運升 教育廳 袁慶清 總務廳 松下方三郎 民政廳 金秉泰 警務廳 吉村秀藏

混成第七旅駐汪清步兵第九團團長 賈華傑

汪清縣長 那璞珩

汪清縣 警察局長 鄭繼祖 警察大隊長 傅澤民 警務指導官 西喜和勝 同 緒方直熊 同 小坂與作

延吉縣公共汽車行 總經理 遲方仁

延吉縣朝陽川電話公司

普蘭店分社

社團法人普蘭店商務會 正會長 王人純 副會長 薛智 監事理事一同 電話十二番

普蘭店會長 李盛新

雙城分社

雙城縣商會 會長 李聘三 王丹霞

哈爾濱專賣署雙城縣駐在所 關魁禎 松林恭三

雙城縣縣長 賈文浚

雙城朝鮮人居留民會

雙城鹽倉倉長 沈永清

步兵二十三團團長 鄧雲章

步兵二十三團第二營營長 胡延楨

雙城縣西北隅 唐純禮

雙城電話公司 經理 譚耀庭

雙城司法監督 崔程雲

雙城輕便鐵路公司 經理 佟雨樓

安東分社

安東省公署 省長 王茲棟 總務廳長 別宮秀夫 民政廳長 許桂恒 警務廳長 連修 教育廳長 孫文敷 實業廳長 范[illegible]紳

范家屯

范家屯商務會一同

范家屯警察署 石鎮九 王子江

范家屯鹽倉倉長 文煥

懷德縣公署財務局長 馬文魁 主任 賀家騏

懷德縣警察隊大隊長一同

懷德縣城商務會全體

范家屯警察署長 馬春融

范家屯三裕興阿片小賣所 莊炳辰

范家屯今井醫院院長 今井孝四郎

范家屯附屬地 岩尾君治

范家屯南大通糧棧業者一同

范家屯附屬地大街雜貨商者一同

預測新動向之必然性

我國政治經濟展望

離軍事的見地入政治正軌
以統制經濟利益吸收資本

建國至四年矣，新國之建設雖在國聯不承認情勢之下，而能備獨立形態，自東亞一隅，以放曦輝，不僅東洋，而沐及全世界焉，我國之存在，列國之不可犯，已成事實，然我國建國以至今日，其經營之急務，如治安者，究何如乎，

夫治安不安定，則經濟不能發展，而政治不能進步，故所採政策，以治安爲第一義

◎……國都建設之成績

茲屆四年，王道之光，遠及僻陬，已告一段落，自康德二年后，政治的經濟的，均將入軌，今僅就向來所採之文化政策適否於我國基礎之百年大計檢討過去，展望未來，或不至有人責以多事歟

政治的將來

我國爲日本之關係，即以日本在滿之政治經濟及軍事爲中心問題須知我乃『獨立國』與『日本親善』其『獨立性』與『親善性』之性質如何，又兩者以如何關係而樹立，而此后向何方發展，是即我國政治的將來之存在地位也，

蓋吾國自發的建設，日本以正義的援助，建國時已經聲明，我國宜從事自國的發展勿存日本利用我國之意見，須與日本親善，爲獨立國之增進發展，日本則由援助我國之獨立，增進親善關係，滿洲國自身發展，於日本自然有利，是爲滿日親善之基礎

我國內以滿人占大多數，我國發達即我人民發達，不但吾人經濟的社會的向上，亦須政治的向上，因政治不向上，則離經濟的社會的向上，而亦缺乏獨立性，即如建國宣言，以門戶開放爲原則，即與日本雖於制定關稅同盟或特惠關稅，又日本人不能獨占滿洲國官吏地位，在此建國之際宜適應滿洲國之安定情形，更重我人民之地焉，此外經濟的企業之建設經營，亦不能以日本人獨占或支配，非按建國主旨，增進滿民之地位及利益不可思乎此，即知關於滿洲建國乃國家的信義問題，友之則關係日本國之名譽矣，

然實際政治上問題，亦非與滿人共同不能安定我國，滿人不發達，滿洲國不能繁榮務以期滿日親善之永久，滿日人永存共同關係，而爲凡百政治之基礎，顧滿日之政治之關係，如何而進行乎，滿洲國獨立主義與日本發展主義，依如何形態而使之登場乎，幸日本勿誤百年大計而徒固執乎利也，

滿洲國政治工作之進展，以日本駐滿機構之指導地位爲重要問題，事變後最近期間以軍事同時以政治占指導地位，所謂軍政時期，蓋創業之初期，非此實行力不可，第軍事消解，則不可再以軍事的見的，而行之政治經濟此譬如軍事行動計畫，政治家爲門外漢者一也，

日本前以三頭或四頭政治之弊害，現改二位一體制，整備已終矣，一方以滿日要人爲委員之日滿經濟會議已觀成矣，前途活動，殊堪刮目關於此經濟政策，已脫機構上軍政領域，而向投資貿易移民之道，可以明瞭，即政治外交，亦俟治安之平定，盼開軍政爲日其亦匪遙歟？

要之，今之滿洲國經濟政策，爲由軍事的思想所支配之獨占資本主義，益加明瞭，諸決定滿洲經濟最高政策之日滿經濟會議構成委員之名目可以判然，此種受軍事的支配之一業一國主義，不知須至何時再得再加討論的機會爲產業發達，有擴張市場之必要，欲擴張市場，則生產費之低廉，價格之統一，生產量之擴大，輸入地無同業之競爭等，爲必要條件，

基於以上諸點，就滿洲向來本之鋼鐵及生產費競爭，日本則不得於鐵之供給上事事滿鐵保護，而大豆則限於日本之消費力矣，

基於滿日經濟圈結之主義，將滿洲商品之市場，擴張於日本，然產業發達，自有限度，至爲新向生產物之棉花羊毛等的銷路，其品質生產量及生產費，又宜面目一新爲要，譬如台灣糖業，獨占日本生產物上的地位，得日本政府財政的補助，滿洲產業豈無之耶，當然滿洲生產

方城之戰（即打八圈）

麻雀之戲，始於中國，以後流傳至日本歐美，上中流社會份子，多樂此不倦，胡適之博士，嘗有衛生麻雀之主張，東洋某名士亦謂麻雀戰爲唯一之娛樂品，是麻雀之戲爲人之消遣妙品也明矣，然行此從好的方面立論，再從壞的方面言之，耗金錢費心神，似亦不無足戒之處，語云，天下事，皆不利有弊，惟在用之者斟酌損益，而善處之，自然處處皆有妙趣也，新年爲各方面同人歡娛起見，將在公同表演，可謂樂哉之游戲乎

經濟的將來
有非常之希望

滿洲之經濟發展，其鴻爪足爲經濟史上大書而特書者，對外貿易，較之過去十數年間，殆增十倍，且比中國本部年年入超者，已陸續出超是即生產發達速度之表徵也我國貿易之相手國中，以日本占重要地位，現在輸日本者，占總數約四成，而輸入占總額約七成，如是生產發展速度，併與日本特殊關係皆屬事實，將來如何，是在乎吾人之問題，

蓋爲開發滿洲計，以資本爲必要，而根據資本家的企業之方法，亦爲一般所承認者然今日究以如何方法而克服收資本乎，是爲我國經營之中心問題，蓋我國企業計畫依據滿洲統制經濟論者，基於一業一國主義，於業之種類，將設各種重要企業之全國的獨占會社，是即引誘資本上最良好之條件也，

概言之，凡有獨占地位之企業，獲得獨占利益，資本即向該利益而流動，然此獨占利益是否爲現實的，對於企業，無論與以如何獨占利益若分潤之生產不大，則其獨占利益亦不能大，故獨占地位之承認，非爲投資之誘引分利之生產，實爲投資之基礎，全國托辣斯，保持產業合理化之效果，於發展於一般資本主之社會，淘汰比較不利的生產條件之企業，特爲顯著，但滿洲國，與如關東州及滿鐵附屬地發達之資本主義社會，及在滿洲國支配下之前資本主義的社會，互相接合，而兩者生產發達之階段，則迴異其趣，

合同如斯 社會的二

之企業所成全國的托辣斯，未見必有產業合理化的效果由一業一國主義之全滿的托辣斯已往設立企業之最著者爲結洲電業公司乃由關東廳滿管之電信電話事業，改組滿洲國與關東廳合同辦理之滿洲電信電話股份公司，此乃資本主義高度化之關東州電氣事業，與前資本主義社會經營之滿洲國電氣事業等所結合統一而成者也，於前者之電業社會，共電費較關東州時代增加，因此害及關東州及滿鐵附屬地之利益，

如前所述 惟於發達

於資本主義一般的社會之全國托辣斯，希其生產費漸低能率向上，始爲合理，因得爲生產發達資本吸收之原因不由經濟社會之實際出發由特殊思想出發之經濟政策無論如何新奇必無吸收資本之力樹一國之經濟計畫，於經濟的思想之外，須加以政治的及軍事的思想，對於開發必要之資本，阻止其流入，此種政策結果，必乏實現能力若越分而强行之，則因資本不足之矛盾，決難達開發要求之目的，

重要生產物之煤鐵及大豆三者考之，煤之生產，豐富價廉，日本本國之煤業，亦爲重要產業，不能因滿洲煤而犧牲，就事變後新設之滿洲化學工業股份公司，其硫安製造，與煤相同，而且甚之鐵非上等，故生產費低下，須特別努力，然滿洲終不能供給日本需要之總量數，不得以滿洲產鐵，與列國及日

此後亘各方面有改良發達之必要，而且必然發達者，蓋一方以天然資源之性質，他方於市場的制約之下，得以發達，此點只於滿日經濟聯盟之見地，轉換政策，將滿洲國產業開發，亦求貿市場於世界，此點最近之將來，爲必然的考慮，諒此或即經濟政策宜行之道，亦即康德二年起，向前所進之新道路歟？

錫蘭島爲寶石出產地
人人愛玩的寶石
哈希木的寶石店爲最大

凡由歐洲航路，往還南印緻的，船是一定要在錫蘭島的哥倫布寄港一次，這兒是世界有名的寶石產地，差不多的人，都要買一些寶石帶了回國，並且凡是買寶石的，沒有不到大寶石商哈希木氏的舖子的，這回哈希木氏，爲向日本的顧客，表示謝意特派了他的長男，訪問日本以下便是日本記者，和那位哈希木氏的談話，

寶石之產地

記者，關於寶石的知識，要請敎一些，不知現在的寶石，有多少種類，

哈氏，約八十種，迄今在地球上發見的鑛物，在千種以上，其中鑽石以下珍貴的鑛物，約八十種，稱作寶石，

記者，錫蘭島都出什麼寶石

哈氏，產的最多的是，布路沙費亞，紅玉，貓眼石，星形靑玉，等等，

記者，世界上，產寶石最多的是那裡，

哈氏，鑽石以南非洲的杜爾斯瓦爾爲第一，其他寶石當然要算錫蘭島爲世界第一產地了，次爲盤古西貢

記者，寶石是怎樣採取的，

哈氏，錫蘭島東南六十英里處，有個拉托拿普拉山，那一帶是著名的寶石產地地下掘入五十碼，有白色的小砂，有白砂，也可說是有寶石的先兆，再往下掘，取砂過篩，寶石比普通石頭重，全都剩下下面據說那裡是幾千年前的河川，就是在現有的河流裡也產靑玉，

記者，採得的寶石，都如何的磨法，

哈氏，寶石的磨法，很不容易，原石是無光澤的，要就牠的種類形體，切而磨之除去有瑕的地方，往往一塊很大的原石，弄得很小，

現在流行的

記者，像您那們大的舖子，對世界寶石市場的情形，一定知之很詳罷，

哈氏，寶石是由我那裡輸往世界，鑽石是從比利時，安特瓦普輸入，因爲該有專磨鑽石的工場，所以一般買鑽石的都到安特瓦普去，

記者，價格是以什麼爲標準呢，

哈氏，多是照石質來定價格形狀，顏色，是否有瑕，也都有關係，大而無瑕的當然要貴，鑽石以色純白者價高，布路沙費亞，色薄的反到便宜，濃色的最受歡迎，紅玉是以血色的爲貴，再與流行也有關係

記者，時下最流行的，是什麼寶石，

哈氏，當然要算布路沙費亞貓眼石，星形靑玉等等了

眞僞鑑別法

記者，寶石以作何等使用的較多呢，

哈氏，多用於戒指，

記者，據說結婚紀念戒指上使用誕生石，眞有其事嗎

哈氏，是的，是把特殊的寶石，規定爲十二個月，一月石榴石，二月紫水晶，三月血玉髓（或亞利山大石）四月王黃玉，五月綠柱石，六月瑪瑙（或貓眼石）七月紅玉，八月吉爾空，九月靑玉，十月蛋白石，十一月黃玉，十二月土爾其石（或星光石）

記者，最近盛行人造寶石，于眞的寶石商沒有影響嗎

哈氏，毫無影響，因爲愛好寶石的人非眞的不買，以爲帶模造品，爲不吉祥，

記者，模造品與天然石，沒有什麼分別罷，

哈氏，人造寶石，不過是取天然寶石同樣的原素，來用高熱化合造成的，現在技術進步，布路沙費亞，紅玉之模造品，已能與眞物無大差，但是貓眼石和星形靑玉，還不能模造，

記者，眞的與假的，怎樣鑑別呢，

哈氏，現在介紹幾個簡單的法子，滴火在天然寶石上水能成球，如是假的水便流去，再用顯微鏡來看，眞的有三角的光芒，人造的只發圓光，天然的寶石上面有直的線狀，人造的是曲線，話雖這樣說，行外人很難鑑別，買時還是到有信用的舖子去買，

寶石與民性

記者，晝間和夜裡，光芒是不一樣，

哈氏，差不多的寶石，都是夜間比晝間要顯明，如亞利山大石，在日光下是綠色，燈下是紅色，黃玉在燈下無色，紅玉在燈下分外生彩，

記者，那們晝間與夜裡用的寶石，還得隨時更換嗎，

哈氏，晝裡與夜間，雖沒有什麼區別，可有按照服裝來區別的，譬如穿靑衣服的時候，要用布路沙費亞紅衣服時，要用紅玉，又少婦好用有特別光澤的，老年人多喜歡不太發光的

記者，到您舖子去買寶石的各國人都有，他們都有各相差異的嗜好與趣味罷，

哈氏，日人喜歡買小的，但決不買有瑕的，美國人和法國人，喜歡買大的，多少有點瑕也不要緊，法國人不太嫌惡模造品，意大利人，最好買鑽石（終）

舒蘭分社

舒蘭縣長 張樹珊
參事官 高比虎之助
副參事官 柴崎章雄
總務科長 趙文澤
內務局長 張豐常
財務局長 謝靄霖
警務局長 安澤溥
指導官 島田兼吉
指導官 大久保正亟
指導官 三井英吉
承審員 許文觀
舒蘭稅捐局長 張麟閣
總務課長 牟雨田
經徵課長 于之謙
稽查課長 王卓嶽
舒蘭電報局長 張以纘
舒蘭郵局長 王克敏
舒蘭縣農會長 趙向榮
舒蘭縣商會長 王文霖
舒蘭縣立模範校長 呂慕曾
舒蘭縣立女校校長 劉　鈞
舒蘭縣公署電話局長 高殿輔
舒蘭縣警察第一署長 劉協律
舒蘭縣警察大隊騎兵第一中隊長 劉福臣
舒蘭縣警察第二中隊長 舒仲武
舒蘭縣警察第三中隊長 潘勝先
舒蘭文記鴉片小賣所
舒蘭臥雲居鴉片小賣所
舒蘭棒棰溝煤礦事務所所長 吳玉琛

社長 專務董事 常務董事 董事兼監事 董事兼事務員 董事兼駐檢察員
謝靄霖 張文魁 高殿輔 田紹文 藺廣福 馬孟學 譚承憲 曲振善 王文賦

哈爾濱分社

北滿鐵路監事會監事長 陳克正

北滿鐵路督辦兼理事長 李紹庚

哈爾濱鐵路局

北滿鐵路路警處長 李桂林

大滿洲國正義團北滿本部主事 野山倭一

赤峰分社

赤峰中央銀行全體同人

赤峰縣縣長 王冷佛

赤峰縣商務會 全體商號

赤峰稅捐局全體同人

乙亥年首的有趣調查
亥年生諸名士
文部次長許汝棻氏　第四軍管區于琛澂上將　監察院監察部長品川主計

康德二年、歲序乙亥、我滿洲國官吏中、其出生於本歲序者茲調査如下、亦新年號中有趣之記載也、

文教部次長 許汝棻（七十三歲）

文部大臣、係鄭總理大臣兼任、次長 即事實上之首腦者、許次長當此地位、毫無滿人一朝得志亡其所以自尊自大之生活、表裏如一、誠一典型官吏、故訪滿某貴族院議員會謂『許次長矍鑠清朝進士出身之大官』非過語也、鄭總理以重許公人格、託以滿洲國最切要的育成第二國民之重任、宜哉、許公本年七十三歲、同治二年十二月生於江蘇丹徒縣、青年成進士、仕清十年、曾任天津及湖北造幣廠會辦、福建大清銀行總辦、宣統元年充福建財政監理官、革命後、即守清節、不就官途、滿洲建國時隨鄭氏渡滿、在建國運動之裡面、誠心任事功勞顯著、大同元年七月、簡任文教部次長、以及今日焉、

監察院監察部長 品川主計（四十九歲）

品川主計、有謂之為閻羅者就任以來、開始彈劾前黑龍江省長韓雲楷及前立法院長趙欣伯、雖有曾函加以威脅不懼也、東京震災後、該主計曾主事警視廳官房、貧而不詔、稍有不正者、則毫不寬容、正義心極富、明治四十五年畢業於帝大經濟科、多年歷任地方官警察官、最後於來滿時、尚任愛知縣內務部長、在滿以嚴正公平處事不畏軍閥、心可質天、坦白無私、人稱為名監察官、近有將改法院制度之說、然羅院長之下、即以該主計官為主要腳色、雖改制而不中央心人物地位云、

奉天省警務廳長 三谷清氏（四十九歲）

三谷氏雖為豬年生人、決非無能之類、滿洲事變當時、任職奉天憲兵隊長、其所取之措置、細心大膽、頗得機宜、故一般僑滿日人無不感激、且對建國運動不少側面的援助、今日之在此榮職、亦決非偶然、

同氏於明治四十二年、卒業陸軍士官學校、被任為少尉由大尉時代、轉入憲兵經姬路赤阪、橫濱、名古屋各地憲兵分隊長、昭和二年、就奉天憲兵隊長、事變後、退伍入滿洲國獻身於警察制度之確立、

第四軍管區 于琛澂上將（四十九歲）

去秋吉林東北區大討伐時、于上將與第二軍相協力、立功非小、將軍為吉林双城縣出身、於北洋陸軍速成學校騎兵科卒業後、即入東北軍界、由黑龍江 衛隊哨官 出世、歷任吉林軍第十旅長、吉林軍騎兵第十六師長及陸軍副軍長、吉林陸軍剿匪司令官、及滿洲事變、與熙洽氏相提携、及早宣言獨立、樹立新政府、堪稱建國功臣後就任東省鐵路護路軍總司令、由此次軍制改革、改為第四軍管區司令官、與日軍協力、從事各地掃匪工作、日前日本秋季特別大演習時被選為首席陪觀武官、得到許多新知識、補益國軍之處非小、

江防艦隊司令官 尹祚乾少將（四十九歲）

尹將軍、湖南芷江縣人、青年時代、留學日本東京商船學校、畢業歸國、入中國海軍、歷任利濟利捷江亨各艦長、江防艦隊長、新國成立加入創設海軍、大同元年七月、就任海軍江防艦隊司令官、敢行於從前不敢行之國境河川、如黑龍江、烏蘇里江、開拓南達興凱湖、北至達拉諾爾湖之新航路、為我國軍事商業開一新紀元、該少將知識賅博、擬將我國海軍進出海洋並列列國、謂之我國海軍第一人、屬曰不誰

第三軍管區 張文鑄中將（三十七歲）

中將之為司令、各方美望、但非倖致、亦由血汗戰鬪而來者、誠今日之名將也、中將、黑龍江省訥河縣人、陸軍軍官學校畢業、歷任騎兵隊長旅參謀長、第八軍參謀處長、騎兵第十七團團長、步兵第六團團長、騎兵第二團團長、於馬占山在滿全盛時代、固亦一方之英雄、大同元年四月任黑龍江省警備司令部少將參謀長、今昇中將司令官、尤以不隨馬占山之步趨、討馬討蘇、安定該區治安、多出將軍之力、近傳將軍擬將敝屣司令而留學日本陸軍大學以周圍事勢終止者、然其熱心求學、或將見之於異日歟、

▽……中國摩登女郎

談中國的佳人

「紅顏多薄命」「佳人難再得」是非中國男子對美人之觀念耶？「多愁多病身、傾國傾城貌」是非中國美人之寫眞耶？「南朝金粉、北地胭脂」試一究之、

一、何為美人

美人者、年華十三四以至二十三以前、十年間之姿色耳、譬之花蕊初放、香艷絕倫、過此則花開雖盛、而凋落隨之矣、然世亦有專美半老佳人、所謂『徐娘雖老、丰韻猶存』者、以其知情識趣、所謂『解語花』者是也、較之『小鳥依人』固可娛情、而情趣之佳、仍以稍長為妙、惟中國特徵、多獻老婆、於此可以窺見中國早婚制與嗜好少女之一班也、

總之中國男子、概愛少女、以十五左右、不及肩之幼女為佳、雖妓嬌小、尤所歡迎因其一種戀愛之精神、非出肥碩者鄙焉、或為古時傳統的細腰蓮步 美人觀念 所圍乎、然自革命之後、女界運動突興、高唱健康之美、或者老觀念可以變更歟？

據『美人譜』所舉美人之標準、其姿態具有左之條件、首頸蝤蠐、脣如櫻李、面比芙蓉、眉畫遠山、乳似羊酪、髮鬢稱雲、手賽玉筍、指若新芽、

而風韻之佳者、有簾中美人之影、苔上蓮鉤之印、倚欄待月、歌舞微笑、而臨去秋波之迴轉、尤稱美目之流眄、

又美人之行為、有護蘭摸蝶、煎茶焚香、拈花鬪草、舖錦栽雲、以鳳仙而染指、調鸚鵡而遣興或詩或畫、或嬌或愁、醉笑、蘭湯沐浴、眼色傳情凴檀郎之肩、嬌倚枕伴而凡是皆有趣之情懷、乃雅人深緻之所尚者、清初名士研究女性美著名之李笠翁其所評美人標準、今參酌『美人譜』可得中國美人之大概、然笠翁以肌白為第一條件、曰

婦女之嫵媚、色而已矣、婦人本質、以色白為最要而最難得、蓋眉目口齒、整齊排列、而肌色缺陷、亦無可如何者、

最後並言、

美人兩手之十指、關係一生之巧拙、與夫百年榮枯嫩而尖者必聰頴、臂腕飽滿、必得幸福、

至美人之原則論曰

美人以媚態為最緊要、具之者、三分姿色、可現六七分之美、否則七分姿色不過僅見三四耳、然出天然、非可造作、否則東施效顰耳、且媚中宜含嬌羞斯為可愛、

荷對調和之美者、描述如次

婦人之服、以潔較華為貴雅比麗為貴、而容貌先於身份、女人之一生、宜服與容貌相稱之服裝、服之顏色亦然、苟以一襲之衣換數女易着之、必有稱者有不稱者、可知容貌與服色合否之差異、

是說 或為古今 不變之眞理歟？

二、古來女性變遷史

中國女性、被古時『女子無才便是德』之言、糊塗若干世、女子尚認此為美德、因之極端受男人輕視、僅求其生子女而已、有不能生子女者、則犯七出之條、而棄之如遺、其間婚姻之禮節甚繁夫婦關係、非可朦朧相合『韓詩外傳』曰孟子之妻踞、孟子將休之、足證孟子之妻踞而獲罪、孟子以其無規矩而將休之、而『列女傳』釋為孟妻脫衣於私室、孟子因而休之、是對女子之輕蔑、雖於已妻亦所不能免者、如是而示女子全失獨立之意志、『嫁鷄隨鷄』而一生之運命、屬之男子、任何侮辱、亦宜甘受、故男子多妻則可、女子宜守貞節、男子可以再婚、女子不能再嫁男可休妻、女難離夫、女誓『生則同室、死則同穴』而男乃棄舊迎新、是為女子所不能忍之男子絕對之權利也、無子被休、色衰愛弛、棄婦詞甚多、玆錄其二三、以見一班、

有牧子、娶五年不子、父兄令出婦、婦聞之、夜半、憑戶而泣、牧子悲之、援琴而歌曰、

比翼其違兮、
吾與汝何適兮、
山川遼隔兮、
道阻且長兮、
合衣而寢兮、
飯時亦忘兮、

又曹丕『出婦賦』曰

夫色衰而愛弛、信古今其共有之、傷煢獨 無恃、恨胤嗣之不滋、甘歿身而同穴、終百年之常期、信無子而應出、自曲禮之常度悲谷風之不答、怨昔人之忽故、

又顧況之『棄婦詞』曰

古人雖棄婦、棄婦有歸處、今日妾辭君、辭君何所去、本家零落盡、痛哭來時路、憶昔來嫁君、聞君甚周旋、乃與同結髮、值君適幽燕、孤魂訪飛鳥、兩眼淚如泉、流泉咽不下、萬里關山道、乃至見君歸、君歸妾已老、物情棄衰歇、新寵方妍好、

讀此詞中第三四句、十五六句、不自知其淚之何來也、

孔子有言曰

惟女子與小人為難養也、

老子曰

天下私易而化離者婦人也

又曰

女子識字多則誨淫、

如是中國古時、絕對不令女子識字、不予女子智識、不過其人形之器物、以奪男子而已、

周時盛行男婦野合、詩鄭風之章曰

野有蔓草、

又曰

子惠我思、褰裳涉溱、子不我思、豈無他人、

觀此意味、則彼時之自由放逸、女子亦既是勇敢、蓋可想見、

魏晋南北朝、三百餘年間、極戰亂相尋結果婦人生活、極其放任、所謂『亂世出淫風』者是也、於是而妓妾之風倘愈熾、且當時盛行掠奪結婚求婚不應、則以暴力取之焉由晉至南北朝、淫風大盛、而女子之嫉妒、異常發達、唐時宜城公主、因知駙馬裴巽、外有寵姬、取姬截耳劓鼻、剝其陰皮、貼之裴巽面上、召機關人員觀之、又唐管國公任瓌、大懼內、太宗因功賽瓌侍姬二人、乃不敢引歸、太宗知之、召其妻入宮賜以酒而嚇之曰

婦人嫉妒當出可若從此不妒不飲此酒、否則乾杯、

瓌之妻曰

臣妾決不能改妒性、請賜酒以死、

言畢、一飲而盡、迨醉歸、以為太宗鴆已、乃遍別親友不料平安無事、知者謂太宗所賜者醋也、非酒也、中國至今言嫉妒為『吃醋』者、蓋本此典、

宋元時代、高唱貞節、貞節之女、不以已手或皮膚觸男子、五代時、有寡婦、守夫柩歸家、過旅店、店主拒柩入、以手執女臂、推之戶外

婦人大怒曰

污矣！

執刀割店主手執之臂肉而棄之、元時亦有此樣之事、馬氏婦、患乳癰、將絕拒醫曰

予為楊門孀婦、雖死不能以乳示男子、

終至病死、是皆宋代發見貞節觀念、而示男子嗜處女癖也、至明代而婚時更有是否處女之檢察矣、有清之初、仍重『女子無才便是德』以女為男之玩弄物、清末革命、梁啓超有『興女學論』女界乃急轉直下、提倡女權、打破三千年來錮弊女子之陋習、為婦女生活上一大轉機、陳獨秀之新文化運動出、而男女平權之聲如雷張競存且公開的研究男女之秘密、而男女幾有齊肩之實在現象焉、陳氏之言曰

打破奴隸道德、建設新國家與新社會、誕生新婦女勿忘被服征之女子、養自重獨立之人格、勿為他人之附屬品、推翻三綱、

越數月有周作人譯之與謝野晶子女史『貞操論』出見曰

貞操者非道德、

於是予中國婦人以青天之霹靂、而陳獨秀之『抹煞孔子論』尤震撼全國、而『解放婦女』『自由戀愛』『性之解放』『改革婚姻制度』諸叫囂如燎原之火、而不可遏矣、

三、南朝金粉北地胭脂

於述中國美女及變遷之後、玆再就中國女性而贅言之、中國代表美人之產地、南則蘇揚二州、北則天津之楊柳青、西施出之蘇州、隋煬帝後宮多揚州者而南方胡潮廣三州、北方有洛陽西安均產美人、然南北之美、情緒各有異色、南麗於北、輕快典雅、然易流入浮蕩、北健於南、古樸幽靜、一言以蔽之南摩登而北古雅耳、

四、花與美人

中國女子之美、重淡粧清雅與日本濃抹不同、譬之花、則蘭梅耳、女子古多愛花之香、南國美人、胸佩白蘭花然尤以不似秋蘭為高貴、如鄭娘之唇甘香醇潔、故中國美人、大愛蘭香、玆略摘數則以例其餘、

一、香溪 明妃之姊、嫁居溪旁、以溪水洗手、一溪皆香、至今名曰香溪、

二、香妃 乾隆帝時、破西域、生擒香妃來『不藉燻沐、自然芳香』

三、香口 歐公知潁州、官妓廬媚兒、口中發美蕖之花香、

四、香夢 漢武帝夢李夫人遺留之蘅蕪香、醒後、芬留枕袖、三月不消、

五、香雲 有妓名香雲、生有芳香、與之同席、屋中全漂異香、

六、香后 前漢張后、不用香料、不浴香泉、時放芝蘭之香味、

七、香兒 元載之妓薛瓊英幼飲香料屑、肌香永在、人名之曰香兒、

八、香水溪 姑蘇城外、靈巖山之姑蘇台、有當時宮女洗脂粉之跡、名香水溪不生一瓜云、

五、由戀情觀中國女性

由戀愛之情、而觀中國女性則與日本女性、不能併論、北方女子、由堅抱義理、對人情辨別、純出倚賴、南方女子異是、頗無呆氣、俗謂中國無情死者、然不能謂、無不過稀少而已、女子雖有戀而眞戀則各國均至死不變、中國女子於一旦悲戀終局之場合、無以死而向天國結合之熱情、即有之、然於最後之瞬間、多改變思想、以『沒法子』之金科玉律、歸之天命、遂不再死、中國雖有『氣死了』之言、而無情死之文、是乃利已的打算、是為中國女子之弱點焉、按中國習俗、以情死為羞乃被舊禮教所綑束、非女子之無情死熱情也、觀古來殉夫之節婦、可證中國女子非無熱情、然以甲國人談乙國事、多有不十分明白者、此類是也、附加數言、作補充引伸之一助譯者識

▽……中國女優金素琴

巴彥分社

巴彥縣公署　縣長 張東堅　參事官 石井貫一

本溪分社

商辦本溪湖煤鐵有限公司

本溪縣公署
本溪縣煤鐵公司組長 陳安愈
本溪湖煤鐵公司組長 王鳳祥

本溪公悅成增記
福增利雜貨商店

廣泰盛雜貨店
永盛合

地方分庭監督推事 高喆
檢察分庭監督檢察官 李恩霈
福增德窰

望奎分社

望奎縣縣長 楊渡
望奎縣主任承審員 葛樹品
承審員 馬平九
教育局長 赫修文
縣督學 姜子海
農會長 佟樹勳
農會副會長 傅常慶
望奎縣 惠有

望奎稅捐局長 胡澤文

望奎商會　正會長 朱興五　副會長 郭祿卿　座辦 高蔭棠

滿洲中央銀行望奎支行　經理 孫德昌

望奎縣公署內務局局長 袁鳴鳳

滿溝分社

步兵第二十五團團長 孫秀升

滿洲站市商會 李湘三　鄒綸鋳

滿洲中央銀行甜草崗支行 于寶仁　徐文澤　周孟岩　孫伯權

鹽倉倉長 周景藻
行政辦事處 丁長海
步兵第二十五團 許尙武
甜草崗稅捐局

熱河分社

承德縣商會會長 王聰儒
常務委員 趙祿宸
同 馮萬福
同 劉永崗
同 吳善如
文書主任 李紹侗
交際主任 任紹棠
商務主任 艾克讓
會計主任 胡慶魁
書記長 胡松秀
收發 石樾林
調查員 程祥順
全體公會一同

第五軍管區司令官 王靜修
小將參謀長 盧靜遠
少將部附 傅銘勳
參謀處長 富瑨善
副官處長 李實忱
軍需處長 李延齡
軍法處長 佟長濤
軍械處長 張恒楷
軍醫處長 梁國榮
獸醫處長 杭承祖
第五軍管區顧問部主任顧問 關原六
顧問 鰹田玄美
顧問 千葉一良
同 山本政男

熱河大滿總公司　同人

承德大滿分公司　同人

熱河高等法院院長 陳國輪

熱河高等檢察廳廳長 白斌安

全國硝礦總局承德分局長 白雲陞

承德縣公署全體

熱河省立女子師範學校校長 夏玉清

承德警察廳廳長 黃錫齡

承德鴉片零賣所公會

大石橋分社

大石橋商會 會長 王玉階 副會長 楊俊山

大石橋驛商務會 正會長 張香九 副會長 郭子陞

大石橋亞東齒科院院長 武亞東

大石橋驛 黃子臣 任獻忱 梁海民 煤廠 張子香

營口縣警務局第二區警察署署長 王再春

大石橋大同醫院院長 王鎭周

大石橋同濤春鴉片零賣所 經理 董友石

大石橋徐家屯振東苦土石礦 總經理 高振東

營口縣第二區保長 孫慶廷

營口稽驗緝私局 大石橋分卡卡長 李允中

營口縣區立第四小學校校長 孫金飄

大石橋聯厚記鴉片小賣所 經理 張錫九

營口縣財務局 大石橋收稅所主任 李欽

營口第二區金家屯村公所 楊業卿

營口縣區立第五小學校校長 李師白

大石橋同興順 經理 郭耀廷

營口縣警察隊第一中隊 駐柳樹屯分隊長 戴鴻飛

營口縣第二保副保長 兼自警團團總 孫廼武

蓋平稅捐局 鐵嶺屯分卡主任 潘文煥

大石橋中興盛 經理 王質靜

蓋平縣四區聖水寺村長 陳振民

海城縣老古林子村長 吳聚豐

大石橋惠濟醫院長 王惠生

營口縣立苗圃主任 厲成年

大石橋戶田公司 經理 孫鐵華

蓋平縣第四區 鐵嶺屯村長 潘仲三

海城縣第四區郭家堡子村長 張潤齋

大石橋富昌運輸公司 柏賀卿

大石橋和興運輸公司 黃玉書

蓋平縣六區湯池村長 曹玉延

大石橋東永厚 經理 高耕續

蓋平四區官屯村長 侯化東

大石橋南滿礦業聯誼 于魯忱

大石橋天合金店 潘隆忱

大石橋福慶和糧棧 史子良

大石橋街長 李緒唐

大石橋日新和油房 原鳳閣

海城第二區平二房村長 周煥庭

蓋平縣第六區區長 張景茹

蓋平第六區湯池商務會長 龐化民

蓋平縣第四區區長 陳勗中

蓋平縣第四區田家屯村長 何子揚

營口縣第二區李家屯村長 楊茂青

大石橋長記油坊 崔耀先

大石橋永茂長糧棧 夏純嘏

大石橋附屬地北美洋服店 宮素心

營口稅捐局大石橋分所主任 楊蔭璋

大石橋玉慶東木廠 經理 梁海庭

大石橋公和興油坊 楊世昌

大石橋生生醫院院長 李子傑

蓋縣警局 賈東升

後鄧家坎子村公所村長 劉俊峰

兎莊屯村公所村長 張靜軒

天成興油坊 李春圃

兎莊屯商務會長 欒佩珩

大石橋亞東客棧 穆桂庭

虎莊屯海隆長經理 林向宸

大石橋三義泉 張玉軒

海城縣官屯村公所村長 曹永江

大石橋日升泉 王俊峰

東興分社

東興縣太東公司 總經理 湯祉迎

東興縣鴉片零賣所 經理 程立純

東興縣萬興源燒鍋 經理 戚子丹

東興萬泉湧燒鍋 經理 梁子青

德慶長雜貨商 總經理 金易五

鴻昌東雜貨商 總經理 邱泮林

積順福藥店 總經理 尹子餘

商務會 會長 楊恩波 副會長 梁子青

福興東雜貨商 經理 孫富國

裕興源雜貨 經理 馮子元

福發長雜貨莊 經理 陸春棨

魁興東製米廠油坊營業 經理 鞠星九

東興店商會會長 胡慶廷

同慶東 劉福星

慈善會會長 楊仙波

德順和 關景山

永興德 王子春

東陞達 高香圃

華晏春 高獻周

德興隆 王永德

電話局長 婁乙庚

凌南分社

凌南縣縣長 閻家統

凌南縣承審員 李殿英

凌南縣公署理財股長 石畫洲

凌南縣公署理財科員 張星垣

凌南縣立高級女子小學校校長 龐子晉

凌南縣公署 總務科長 楊遇春 內務局長 宮保賢 財務局長 王子銘

喀喇沁左旗扎薩克 默爾賡額

凌南縣警務局長 王九恩

喀喇沁旗財務局局長 保安總隊副隊長兼保安隊第一大隊長 王雲五

凌南縣民衆教育館館長 姚華璞

凌南鹽務分卡駐在員 李玉甫

凌南專賣公署分駐分所 主任 田中武摩 緝私官 韓貴麟

凌南縣屠獸場 場長兼檢查官 肱岡仙 通譯官 徐廷家

凌南自衛第一團團長 韓樹森

凌南商會長 李槼周

凌南商會副會長 孫玉階

凌南稅捐分局長 王桂森

凌南稅城警察署長 劉伯度

長嶺分社

長嶺縣長 蔡時杰 制

駐長嶺騎兵第二旅第十四團團長 傅恩魁

駐長嶺騎兵第二旅第十四團中校團附長 郜鳳麟

長嶺縣商會 單文斌 高鴻儒 王祥圖

聯有天鴉片零賣所 經理 高柏霖

長嶺騎兵第十四團本部附 久保一男

福源昌鴉片零賣所 經理 趙澤民

長嶺縣 普利公司

長春縣
縣長 宋德玉

新京地方法院
院長 王夢齡

新京地方檢察廳
廳長 劉毅

首都警察廳
總監 修長餘

新京大經路警察署
署長 秋山太助

新京四道街警察署
署長 康萬方

新京長通路警察署
署長 范敏學

新京南關警察署
署長 金容翔

首都消防署
署長 李國唐

滿日合辦
弓長嶺鐵礦公司
同人鞠躬

滿日合辦
老頭溝煤礦公司
同人鞠躬

奉天取引所 滿洲取引所 取引員
久記銀號證券部支店
新京老松町十二番地
電話長二〇八五番

國都新京住吉町二丁目八番地
★服
服部組
鐵工部 土建部
電話 長三九六三番 長四八四四番
本部 奉天浪速通三五〇地 電話三七六九番

滿洲火柴公賣承辦所
長春洋火工廠
實由燐寸工場
日清燐寸株式會社
吉林燐寸株式會社
運送部

首都乘用馬車人力車組合
組合長 邵鴻鈞
主事長 武藤荒三郎

諸官衙被服用達
株式會社 丁子屋商店
新京支店 老松町四

大陸春飯店
新京驛大和通五番地

合資會社 和登洋行
新京日本橋通一八
電話長二〇四〇番

日本打字機器公司
新京出張所
新京朝日通

銅版凸版
北澤寫眞製版所
新京曙町四之九番地

新京日本橋通(驛前)
中谷時計店支店
電話長三八五四番 六七五九番

新京取引所長
伊藤惣次郎

出浦醫院
新京入船町四之一 電話五三一三番

安利齒科醫院
院長 東京齒科醫學士 安利剛
新京日本橋傍 電話五六三三番

新京中央通一三
新京興信所
清水末一
電話三三五〇番

新京日本橋通七三
寶洋行
宮本信七
電話三七三二番

合名會社
森洋行
新京中央通四八
電話三八七三番

新京大馬路
松田商會
松田彌三郎

鍋谷耳鼻喉科醫院
醫學博士 鍋谷傳二郎
新京曙町三丁目二三

律師 官准辯理士
田崎治久

日本勸業銀行債券取扱
厚生月報
滿洲國總事務所所長
監督處處長
倪仲全
本社 京都市中京區堀川通三條上 電話長西陣二二八〇番
總支社 新京東三馬路福祿街十三號

益興樓
頭道溝大和通二十五番地
電話 櫃房二八三九番 樓上二九七八番

益發銀行
城內西三道街

益通銀行
城內南大街

功成玉銀行
城內南大街

泰發合百貨商場
商埠四馬路口

新京頭道溝大和通
長春浴池
電話三一六五

新京三笠町
百川醫院
謝秋湨
電話二三六七

商埠大馬路
振興合百貨商場
電話四九四五

新京日本橋通四番地
日升棧
電話二八九二 二〇七六

新京頭道溝吉野町
九豐祥綢莊
電話二八六二

新京北門裡 東三馬路 大馬路夜市口
三槐
德慶鈺 藥店 茶莊

新京商埠大馬路
維一和 鐘表眼鏡店

新京商埠大馬路
愼昌 鐘表眼鏡 公司

新京吉野町五丁目
哈爾濱同記工廠

新京頭道溝三笠町四丁目
墨古齋

新京三馬路口
天寶金店
自動電話三三五四 滿電話二七九號

新京城內北大街
丸三大藥房
電話三七五九番

商埠大馬路
天錫昌百貨店
電話二六三五番

商埠大馬路
源昌號百貨店
電話二八六六番

新京大經路
廣生行有限公司
電話二四六六番

新京頭道溝祝町四丁目七番地
五香居飯店
電話二三九六番

新京頭道溝祝町四丁目
公記飯店
電話二八五八番

新京頭道溝日本橋通六十三番地
哈爾濱 福豐號 新京支店
電話三七四〇番

新京陸軍病院長
孫伯彝

新京北門裡
公和利百貨店
電話五二七九番

商埠大馬路
同興茂百貨店
電話二七三二番

新京公園路一號
日新大旅社
滿電二三七號

商埠大馬路
老天合百貨店

頭道溝東三條通二十五番地
華北天古玩店

新京大馬路三馬路北
福祿壽電刻社

新京西四馬路
東亞飯店榮記

東三馬路
燕春茶園

新京頭道溝曙町十六番
經理啓東烟公司各種紙烟
寶和烟行
電話二三二二

商埠大馬路二馬路口
寶泰昌百貨店
電話二二四七

新京頭道溝
新京電影院

新京西四道街
龍春電影院

新京大馬路
福興盛 鴉片零賣所
滿電三三八號

新京西三馬路
大昌賓館
電話四九四八

新京西五馬路
錦昌醫院
內科小兒科花柳科
電話五四五六

博仁病院
醫學博士 沖津亘
新京日本橋通二〇

廣澤醫院
院長 廣澤德民
新京日本橋通八〇

森野商店
新京吉野町一番
電話二一五一番

新京大馬路六馬路北
巴黎飯店

深町醫院
新京朝日通八九
電話三四一二◇五一六三◇六六八

顧問 深町晉五郎
皮膚科醫學博士 深町穗積
內小兒科醫學博士 水澤衡
產婦人科醫學博士 河野有二
外科醫學士 久場長章
齒科九州齒醫學士 鄕關之助
藥劑師東京女子藥學士 森安久美
產婆看護婦一同

滿洲電業股份有限公司

董事長 吉田豐彥
副董事長 入江正太郎
副董事長 孫澂
常務董事 小池覧
常務董事 高橋仁一
常務董事 石橋米一
常務董事 王聘之
董事 林鶴皐
董事 岡村金藏
董事 溫和
董事 古泉光男
董事 迫喜平次
董事 奧村愼次
董事 趙壽芳
常任監察人 高橋貫一
監察人 巴英額
監察人 谷川善次郎
顧問 糟谷陽二
技監 兩宮春雄

滿洲電業股份有限公司
新京電業局

滿電
新京公共汽車營業所
新京豐樂胡同一〇一番地
(大經路長春大街角)
電話五九八一番

新年徵文中學生論說當選

我國學生應有之振作

△…北滿特別區第一中學生李樹本

（一）現代學生生活之情形

1、校外生活—於現代劣敗之社會中，舉凡舞場影院莫不有學生足跡，或有攜其情人，以爲時髦摩登也，更有沉淪于歌台舞榭，酒樓妓館者，徬徨於紅燈綠酒，釵光鬢影之中，莘莘學子乃盡情陶醉其性靈，而忘却其前途事業遂不知孜孜向學焉，

2、校內生活—校內機械式之生活足以促成學生之消沉，悲觀與苦悶，蓋終日除上課，下課，聽講，睡覺外別無所事，即有歡笑終日之徒，而彼亦不能潛心向學，其所談者亦不外戀愛，嬉戲之類耳，是故發奮忘食之學生，誠然不可多覩也！

（二）現代學生墮落之原因

1、經濟問題—貧富懸殊乃畸形社會之特徵，故富家子弟，不知金錢之爲用，而蠻力揮霍之，然多數學生莫不來自田間，農村備遭萑苻之蹂躪，不得安居樂業，或因水旱天災，不穫豐收，既或豐收，尤有豐收成災之苦是以經濟破產，觸目凄涼，學生於此經濟高壓之下，豈能不傷感而苦悶哉？

2學校問題—社會經濟恐慌，教育當局亦大受其影響與打擊，致經費不足，教員薪水因之減低，教員每月之所得，不能維持妻小之生活故學識豐富之士，皆改輙易途矣，彼勉強在職者，則多環境困苦之士，對於學生之知識不能充分灌輸，遂難以促成課業突飛猛進也，自建國以來，經當局力求整頓搜羅人才，已燦爛可觀也，

3、出路問題—現代學生之思想，皆具特別之希望，雖不能聞達于當世，亦欲使自己之生活充裕然茫茫社會百業分岐，何者爲優，何者爲劣，實難確定，人浮于事，失業之嘆，到處皆聞，即一旦卒業，所學尤不敷所用，乃益加失望矣，是以終日愁思，視前途如苦海，步步艱難，遂易流入浪漫之途也，

4、婚姻問題—婚姻是以干係人生之幸福，故學生皆有其理想中之伴侶也，然吾國對於婚姻問題，固守古禮依父之命媒妁之言，而與陌生結合，學生有鑒于父母包辦婚姻之謬誤，常有不隨從其命者，致傷父母子女間之情感，而戀愛亦因之失敗，乃影響于學生意志消沉，視人生之空虛，生活枯寂矣，

（三）現代學生振作之方法

1要有正當之信仰—今日之學生皆以無生存之價値，無正當之信仰，與目的，致生苦惱，精神頹唐，如欲快樂其生活，必有信仰，目的期望，方不負生存價値也，如有相當信仰，則吾人必急切求其信仰之實現，每日生存于無窮希望中，則其生活當不感苦悶矣，玆當帝國初建，王道倡行全國，湛思汪濊，萬民沾濡，而王道精神正宜力求發揚擴大之際，故吾輩學生之思想，宜專注王道，勿被外界任何思想所誘導，以普及王道爲己任，躬行孝悌忠信，禮義廉恥，是所謂先善其身，以爲治國之本也，

2要有創造之精神—青年意志薄弱，已爲普遍狀態，于其每日三餐，冬棉夏葛外幾無所動心，是所謂混世主義也，至於創造精神，實難談及，彼抱定作『一日和尚撞一日鐘』之觀念，于是不免墮入醇酒婦人之中矣，故吾輩學生，既有相當信仰，尤應振起精神，努力進取，以堅忍不拔之精神，百折不撓之毅力，孳孳不怠，打破一切之障礙，以求撥雲見日，夫孟子云『天之降大任于是人也，必先苦其心志，勞其筋骨，餓其體膚，空乏其身，…』故吾輩欲超拔于墮落之中宜永存斯語，以鼓勵創造之精神也，

3要有良好之朋友—於學校團體生活之中，份子至爲複雜，對於交友方面，不可不愼也，蓋『近朱者赤，近墨者黑』一旦與敗類份子相交遊，則不免受其影響，且於此羣說爭鳴之世，苟一不愼，則有莫大之危險，故宜自尊自信，王道精神，不可稍忘也，即對諸行爲浪漫，嗜好多端之輩，亦勿與之親近，然宜負勸戒之責，萬勿蹈其覆轍也，夫吸烟嫖賭之劣習，匪惟有損國家經濟，即個人身體亦因之衰弱，精神亦因之萎靡，道德亦因之淪喪矣，故望吾輩學生，未入其門者，請以毒蛇猛獸視之，已陷其中者請速改前非，猶未爲晚也！

4要有學校之協助—爲辨除學生之苦悶，學校須力求設備之完善，一、成立完備之圖書館，既可使知識進步尤能提起讀書之興味，二、應有美麗之花園，以備學生于課餘之暇，精神疲倦之際換以新鮮空氣，而精神因之爽然，于是即不感讀書之苦矣，三、每週應有遊藝會之創辦，或演家庭電影，以爲假日之餘興，除以上設備方面，學校尙應用獎勵辦法，以鼓勵學生之用功，蓋名譽之心，人皆有之，各具獲名之心，則必互相競爭，而學業因之進步無疑焉，至于學生課外讀書方面，學校尤宜限制之，不良之小說爲害最甚，易使思想惡化，是故學生之超拔，需要學校之協助者至多矣，

5、要有家庭之教育—上課之時，教員有管理之責，而課畢之後，教員之能力，實難及於數百人，故家庭教育亦甚注意也，家長對於學生課餘之工作，當督促之，且每日應教之以綱常仁義之道，修身向上之途，而對於經濟之供給，不可過多或過少，但使其衣宜蔽體，食宜果腹足矣，夫諺不云乎『賢而多財，則損其志，愚而多財則益其過』也，家長尤當調査上下課之時間，以免子弟與萬惡社會接近，而染成劣習，至於家長亦須與學校有相當聯絡，以便考査學生之學品及管理方法，家庭之教育苟能如此，則學生墮落者未之有也！

（四）結論

玆當帝國發軔之初，百業振興，然教育之于帝國發展實有特大之關係也，觀夫舊政權時代，教育不興，學生墮落，遂致國勢日衰，故我國學生之振作，實當務之急也，

以上幾項振作之方法實有掛一漏萬之憾，僅以學生一己之管見，藉此徵文機會，臚列于海內名達之前，尙望關心教育者，多加指示，爲幸，

一九三四年十二月十日　草于北特一中

新年徵文小學生當選

一個過去的新年

八面城縣立第三小學生何任公

是一個晚上吧！默默的坐在燈前，無意的抬起頭來看看壁上的日曆，已是十二月三十號了『呵！快過新年了』這時我的心中湧出了去年新年的一幕，

二十九那天的早晨，我剛剛的在奶奶屋裏洗過臉，二叔笑嘻嘻的走進來，

『任公走呵！我們辦年去』二叔笑着說，

『去吧』！我也快樂了，我拿了一個小筐和二叔一同的上街去了，

『呵！好熱鬧呵！』大人小人高人短人，塞滿了街道，當中的街道上，冲起了一丈多高黃土烟來，叫買叫賣的聲音連成一片『好賤的炮杖啦』『頂上的大粱粉啦』…等這樣的聲浪，連續的鼓動了我的耳膜，

『先生買點粉不？曉啷，六分錢一斤』當我們經過一個一個小床子的時候，床主都是這樣的問着我們，

我們到了『世興合』—買賣家—醬油啦，醋啦…香油啦等等的應用的小材料都買齊了，另外又買了一個皂王爺兩張黑白臉的門神，幾打掛錢，和一掛鞭和幾個二踢脚這都是三十夜半迎神用的，回來了二叔把前天所買的一張紅紙，割成一條條的，都寫了吉利的對子，

我同二叔拿了漿糊，門神掛錢，對子等等，到處去帖掛，哈哈！眞的是滿院春色呢！紅的對子，粉的綠的掛錢，相雜着，新鮮得很呢！

我們正在大門處帖門神，小弟弟一面吃着大梨一面跑來，他皺着眉看了看那門神說道『光光的大門上，帖這個鬼像作什麼』說着跑了，

我把皂王爺表好了，正望壁上訂，小弟弟跑來喊道，『哥哥，皂王爺缺德我們不要他』

『缺什麼德』我笑着說了，

『你看那上不是沒有馬嗎』

我看了看那上果然沒有馬

『缺德窮皂王爺，我們不要他，回來連馬都沒有騎來』小弟弟說着跑了，

時光眞快三十那天的白天一恍的就過去了，晚間到了我們三個星，都被蠟燭的光照得通明，

奶奶和兩個嬸子在外屋包着餃子，我和二叔，老叔，小弟弟，在裡屋放了一張桌子玩着，桌子上佈滿了糖啦落花生啦…等等的吃食品，

二叔又把往年玩的一副小骰拿出來擲骰，於是什麼『四五六，鴨子摸魚，大眼子』的喊聲滿了這一間小屋終久是小弟弟把糖啦，落花生啦，等東西都輸了，哭着找奶奶去了，

『一會迎神去，財神是上西南迎去，別迎錯了』奶奶這樣的說，

『怎麼不上西北迎去呢？』我問着奶奶，

『那西北，不是財神方』老叔在一旁說，

『人家過年都說吉利話，說什麼話』奶奶這樣的笑着說，迎神了，我首拿了炮在院中放了『拍拍拍，多了多』的聲音眞好聽，老叔領着小弟弟我們，出大門望西南走迎神，

只聽得遠處接二連三的都響起來了，遠遠的懸在空中的許多紅紅的燈籠，使人看了，眞的發出了許多不可言說的情感呵！

『把財神接來了，靑，你說來了沒有？』二叔問着小弟弟，

『來了』小弟弟不禁抵着小嘴『不』的一笑，

回來時，白白的餃子已滿了桌子，我們便吃餃子，吃完了，一個個都迷迷昏昏的躺在炕上忽忽的走入夢鄉，

現在回憶那時是眞有趣味呵！今年的新年比那個更熱鬧得多呢！

新年徵文女生作品當選

我國婦女之覺悟

梅

一、『男子要創，女人要浪』這是我國婦女的口頭禪，她們不但說，而且還眞的就實行了！男人不要命在外面工作她却在家裡胡鬧看見東隣的女人，穿一件時髦的旗袍，她也就和她的丈夫要求想方法做一件，看見西隣的姑娘擦極香而且貴重的脂粉，於是她就買一匣，可是男人每日起早爬半夜的爲人家工作所得的幾拾元錢，差不多都被她揮霍了，因此常引她家庭間的煩腦，輕則常常口角重則演成『離婚』的慘劇，

女同胞們，我說的有些過火了罷？我是知道的，但是你們看看，現在社會上這種事情也有多麼多！法院裡每天都要有幾件離婚的案子若要考察她們離婚的原因多數因爲男人沒有能力，生活太苦惱，各人沒有自由所以才要離婚……

這樣情形的離婚，依我們看來，有怨男人的可能，可是我們仔細想來，是不可以歸罪男人一個人，一個男人若沒有高尙的能力，當然是不能做高尙的事業，那麼他所得的錢也就不多了，現在生活成度這樣的高，人口增加，生產不負分佩，生活一定困難，一個所得的錢，本來就不多，還要供一個吃糧不管理的人，假每天只吃兩頓飯，還有可原諒，以外還要去做時髦的競爭，那是要男人的命，

離婚以後，不外是再尋找第二個男人，在這第二次的出嫁，就是女人的一個難關走好了說是幸福，錯踪就要流入下等社會，我們想要去嫁一個有錢有勢的人家，男人又精明强幹，那是太不容易了，男人若要有錢有勢，他不能娶個活人妻，他一定要娶個未從出嫁的姑娘，就是能够得着個那樣的男人，一定要當姨太太了！

『姨太太』在現在的社會裡她的地位不算低，無論在甚麼高貴的地方，都要受到人們的恭維，精神及物質方面的亨受，更是美滿了，可是我們要知道，在這時候的原質是什麼呢？是不是『玩物』人家的恭維，並非是恭維您正是恭維你的主人，因爲他們怕得罪你，你是會獻媚的你的先生又不能不聽信你，若眞的聽信了你的話，對于人家一定不利，所以人家也須要同『玩物』的主人一樣愛護『玩物』以免主人的不滿意這是走入幸福之路了，

可是我們找不到相當的男人，在最初有錢的時候，還可以安穩的等候着將來的幸福，金錢是用去一個少一個把錢用完了，寄託的男人又沒有找着，在這個時候，攀登的追求達不到目的惟一的要求，經濟的困難……各方面的要求，就要把我們迫入歧途了，相要去謀職業，我們又沒有那樣本領，只有出售我們的精神，和零賣我們的肉，到這個時侯眞是可憐極了，陪伴狂蜂蕩蝶去遊玩那也是不容易的，大家有看見過電影的人『人生』的那個片子，阮玲玉表演的最爲眞實了！到那時候我們的快樂和痛苦，都操在他們的手裡他們樂了，就是我們的痛苦無論我們的精神怎樣疲倦，也得去同他跳舞，高歌……尤其肉被一塊一塊分刮的時候，更爲悲慘在這個時候眞的慚愧極了，都不如小孩的『不倒翁』是一個主人專愛的別人不敢來享受牠的安慰，我們在這個時候就如同玩具屋的『不倒翁』，買不買都可以來耍一耍，我們的生命就被人家一玩一玩的消滅了最終的結果，是瘦弱的骨格被棄在荒郊……

新詩當選

漠駝自述

陳方策

漠駝！漠駝！
我是個沙漠的駱駝，
四週盡是些萬里黃沙，
有時數日，
見不着點兒清水草棵，
啊！我的環境，
該有多麼險惡，

◇

喂！朋友，請你，
不要笑我笨拙，
怕我被颶風吞沒，
我自有無畏的精神，
應付環境的險惡

◇

我不怕，
狂風遮着我眼，
更不怕，
黃沙陷沒我足，
我還能忍飢耐餓，
擔着應負的責任，
向長途跋涉，

新年徵文小學生當選

關於猪的幾句話

瘦峯

今年（已亥）象徵似猪所以叫做猪年

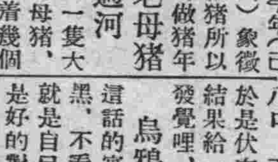

老母猪過河

一隻大老母猪，領着幾個兒女過河在未渡之前，怕丟掉了，計一計數目一二三連自己在內共是九口，渡過之後，又一計數，左也是八口，右也是八口，正數倒數，還是八口於是伏在岸旁大哭特哭起來結果給一隻較伶俐的小女兒發覺哩，原是忘掉了自己

烏鴉落在猪身上

這話的寓意，是說只看他人黑，不看自己黑，換句話說就是自已的一切言語行爲都是好的對的，別人的所作所爲都是劣的錯的，也就是自己的過犯看不見，單看見人家的過犯了，

從前某處有個名叫胡督仁的生性劣敗，和人談話時，喜說上句，還好道人之短處，自已『放辟邪侈，無所不爲』却是半句不提，

一日，同村有喜事者，男賓女客，祝賀盈門，他便在這大庭廣衆中，指手劃脚，宣講起來，不是張甲不對，便是李乙缺點，再不，又是誰無理取鬧，光丟面子……叫囂嘹嚷，舉座不安，忽的『得啦！（烏鴉落到猪身上）難道只句話兒也不懂麼』由賀客堆中喊出，聽到耳裡的督仁，於是消聲匿跡，抱頭鼠竄而去，

三九天道猪打泥

熱在三伏，冷在三九，這本是時序循進，氣候輪替的定理，猪打泥—當火傘高張，溽暑酷烈的三伏天氣，溪邊池畔，常見到猪子們臥倒泥水中滾轉轉，這是牠們唯一的一種卻暑消熱的無上良法，

『三九天氣猪打泥』是諺天道改常，冷暖顚倒，三九天裡竟會有三伏天的天氣，眞是絕無僅有的事實哪！

双陽分社

雙陽縣
第四區警察署長 孫述武
劉家店保保長 項文元
劉家店自衛團團總 王源溥
稅捐劉家店分局長 張子新
四區一校校長 范蘊實
劉家店商會會長 王作霖
法律報劉家店特派主任 盛錫武
劉家店泰興源酒局 李瑞祥

雙陽縣一區甲長 王乃豐 武國鼎 宋景周 黃靄亭 朱連祥 郭兆緒 王惠民 高起鳳 谷長清 趙錫齡

雙陽稅捐局長 劉寅恭
雙陽硝礦局長 唐恩昌
雙陽縣興盛源燒鍋經理 李文波
路家窰保副保長 郭兆先
路家窰保自衛團總 王一大
城廂自衛團團總 陳試魁
第二區警察署長 孟昭献
第二區警察署巡官 吳道立 王次章
第三區自衛團團長 王瑞亭 王子沛 賀慶豐

商務會會長 劉福田
第一警察署長 張森
路家窰保保長 劉東五
第五區警察署長 楊家瑞
新安保商會會長 程占春
二區長嶺子保保長 宋青林
二區長嶺子保副保長 張懋芳
三區行政保保長 蕭志何
三區自衛團團總 王世徵
四區十甲甲長 衆一同
四區十甲甲團長 衆一同
劉家店商號 趙秀山 廣興玉 董玉方

双山分社

双山縣縣長 袁慶恩
双山縣參事官 增田虎正郎
双山縣公署總務科長 潘岳齡
双山縣公署內務局長 劉自新
双山縣公署財務局長 楊富
双山縣公署警務局長 張德印
双山縣警務指導官 太田嘉吉
双山縣警務指導官 三重敏夫
双山縣警務指導官 赤羽忠次
双山縣縣警察大隊長 唐恩甲
科左中旗駐双山徵租局局長 梁毓起

訥河分社

訥河縣縣長 崔福坤
訥河稅捐局長 南步雲
訥河縣農會長 石壽山 孟憲日
訥河縣商會長 孫如松 羅作綸
騎兵第二十二團長 劉任俠
龍江硝礦局駐訥主任 馬景成

依安分社

龍江省依安縣縣長 于文英
同參事官 大畠一男
同公署總務科長 郭永泉
同公署內務局長 張澤彤
同公署警務局長 魏延寅
同公署財務局長 張福鑄
同警務指導官 渡邊已郎
同警務指導官 小林義雄
龍江省依安稅捐局長 秋鼎年
龍江省依安縣商會會長 張文芳
農會長 王玉振 王國化
混成十三旅騎兵廿五團二連連長 李柏春

輝南分社

輝南縣公署職員一同
輝南稅捐局長 世興
輝南縣商會
輝南縣城廂衛長 王翰臣
輝南縣農務會長 陳宗舜

新年回顧慈母心（上）

本報新年徵文當選　孔日良

一年歲末微露和暖笑容太陽姐兒的面孔、受着時光的趨使、發了羞態、便向西奔跳隱藏起來、這時因風娘的怒吼、只聽得電綫嗚嗚的響、窗紙嘩啦嘩啦的吹、加着烏雲助威、致滿天愁容、頓時黑暗、冷氣嗖々、很良美的靈光、乃變成冷肅悲深的氣象、不一會兒棉花團似的大雪、便從空中降臨下來、

『咳！你們的事眞苦！過年還得上班、咯咯…天又降大雪了！今晚上天是很冷的、你晚上去接班的時候、千萬再帶一床被去、不然夜深人靜的時間、這悲冷的天象、那是抗不了的』一位年四十幾歲滿臉縐紋的老太太、一面咳嗽、一面向她兒子很悲慘的說、

『不要緊、我們那屋裏有很歡的爐子、並且我那還有被和皮褥子、每到後半夜兩點鐘工作完才能睡、不大工夫也就亮天了！』一個年廿幾歲青年答着、

『咳！你們年青人總是不說冷、要是凍得病了、那可就晚啦！』這慈祥老太太又對他說『好罷！走的時候再說吧！』他很不歡悅的答着、

噹噹…鐘敲了五下、吃完了飯、孟宅老太太乃令她大兒子媳婦將豆大的燈光點着婆媳倆團着似滅不滅的爐旁取暖談話、外面的風雪還是勇進的刮降、屋裏雖然有爐火溫氣充塞、但是因門窗有烈縫的地方、氷寒冷氣、也是不時向屋裏衝進、

『時光是眞快、不知不覺又到新年了！媽呀！明天早晨包餃子、我等會切肉行不？』她的大媳婦向老太太很親熱的問、

『不忙！後一會再切、你上焼將那厚被給淚鵑拿下來、預備他走的…咯咯…』她一面吩咐着、一面咳嗽、

『我不要、我這就要走』淚鵑沒等他慈母吩咐完、便下地穿好制服、

『咯咯…淚鵑你、咯咯…這早去做什麼？你又想要錢去嗎？咯…你要想想、去年你不要錢、耳台後能被人打破嗎？你父在外八九千道、來信告你什麼來？你兒和人作買賣、一天賺很有限的錢、你還沒成家、自己賺錢還不知節省啊？…咯咯…』她不斷氣的咳嗽、還懇切的囑說着、

『我自己知道、還用不着操心、爲父母還能跟隨兒女一輩子嗎？』他很不贊成的說着走去、

『要是你犯了賭、是沒錢賠你的、可告訴你說』他的慈母最後代怒說、

『二弟明天元旦要早些回來吃飯』

他似乎未聽着他嫂子話、便連忙跑出大門去了！

嗚嗚…的北風、不住的迎面刮着鵝毛似的雪片、還不止的飛着、胡同的僻靜、電燈的黯淡、街上行人更是稀少、好多工夫到了大街胡同口、

『要車你老』一輛洋車、在街上電燈底下放着、車夫躲在一個角門洞裏、伸着頭問着、

『小西邊門』他很歡迎上了洋車、告訴他、

『喂！那不是老孟嗎？』一個帶金邊帽子穿着制服、滿臉酒刺的青年、坐着另一個車、從後面來問道、

『啊』『老馮！』他紐過頭來看着這樣說、二人的車並行着、開起談話、

『哎呀！這昨晚牌九才歡呢、一般子謝隊長輸了一百八十元、叫他隨從審回隊取了四趟、結果還欠我和老王廿六元、總共輸足有三百多元、老白自己是贏有一百五十元』他向淚鵑很得意的告訴、

『嘿！昨夜我因有事、沒得工夫、不然也就來啦！』鵑很懊喪的說、

『把住把住』車夫這樣的嘮哪哪……『邊走』『借光您』口吻、一會兒到了地址、兩間臨街洋式房、外面掛着『奉天××本城分社』因天氣的寒冷、這屋裏雖有很歡的火爐生着、但是外屋臨街門上的玻璃、仍有藝術家難描寫的嚴霜結晶花紋存在、

『喂！開門拉！開開……』

『誰？』

『我！淚鵑』

『啊、才來孟先生』一個夫役將門開開這樣說、

『喊！早玩上啦！』馮對鵑說着、

『才來二位、上天門來吧』現在正是群狼捉虎的時候』一個不滿廿歲、滑稽少年、說着、

『莊家怎樣？』

『才來孟先生、我還沒看見、現在勝負不分』一個着隊長發服胖子、一面洗牌一面和靄答着、

『天天地地虎頭來唱戲』那滑稽少年拿一張八點向淚鵑叫道、

『正是天牌』鵑將牌交給他說、

『八個點』『對短』一時很雜亂、聲音充滿屋中、

『衆位別動全贏』『銀生臚一個點』莊家很鎮靜向各人賠錢、

嘩啦都嚕…『別動、他媽拉巴子、誰動打誰』先一陣警笛聲、接着三個便衣勤、率着警察闖進屋裡、一個年卅餘歲、留着八字鬍這樣說着、將衆人帮上、

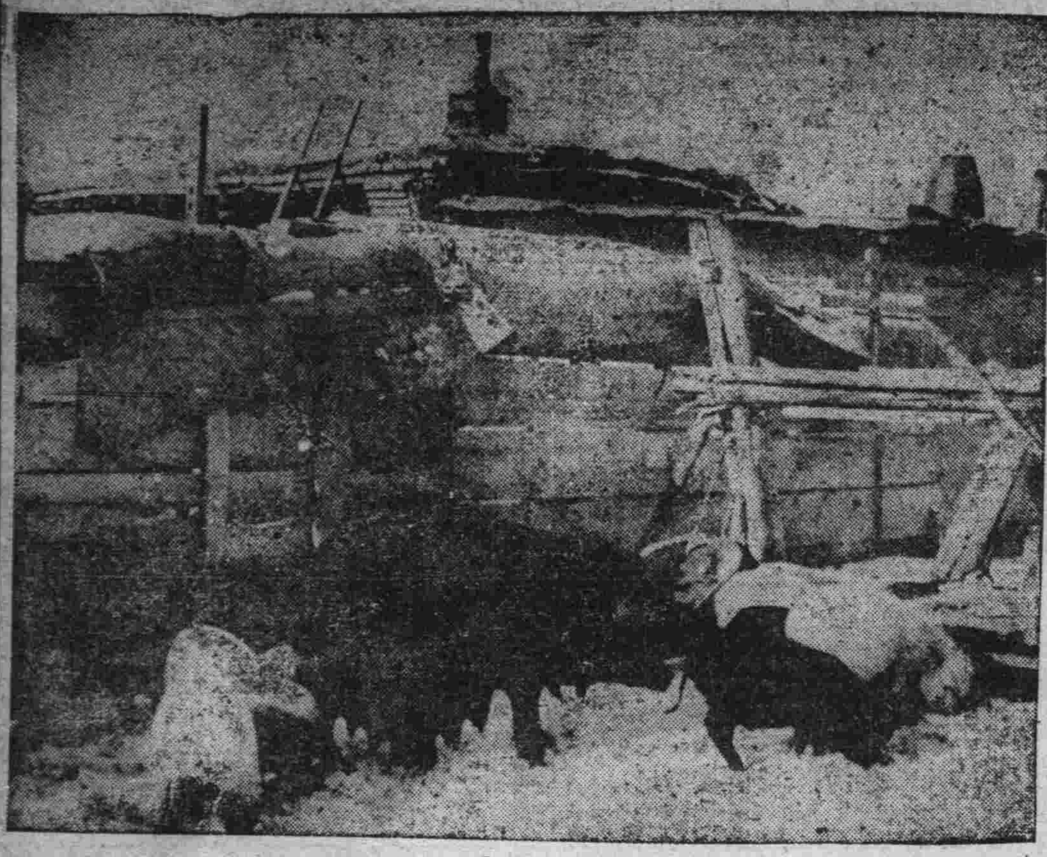

瀋水風景記

本報新年徵文當選　文盈齋

環境內最新奇景緻固然不少、事理精妙的亦居多、歡然而我們青年、都參觀到的都遊歷到的、是很難得、於三日的那天、午後晚飯已經用過的時候、我在那很寂寞的斗室、悶度春秋而已、因這兩天氣候稍冷、忽然那可愛的火爐、煤盡也就滅了、我正在極鬱悶、極淒涼的時間、幸有那（王先生）在門外大呼盈齋可曾在屋嗎、把我驚的像甜夢初醒一樣、我便走到門前、拉開了門說、王先生下班幾時了、請到屋裡吧、這位王先生、更不客氣一直走到了客廳裡、分賓主坐下、我便吩咐 榮兒 獻茶來、這榮兒聽了我的吩咐、將那新買的花大芳、抓了一把、撒在壺裏、用千沸萬滾的水泡好、不一時就歡上來兩碗、眞乃濃香四溢、芬芳撲鼻、我二人一面談着話、一面喝着水、我說你的公事很忙？是忙的、王先生隨問你的賣買如何？我說太蕭條了、一點事也沒有、把我悶的太悶了、王先生說我二人不好上街玩玩、一者散心、二則解悶、我說正合我的意、於是我二人穿好了衣服、來在了『街市』一看、那初放光的電燈、照的街道白晝一班、很淒涼的北風、吹的征夫縮頭慘悴、這時候影園劇院、均各戲樂喧天的開演、走到『大觀茶園』的門前、一班看戲的人喧嘩買票、我便問可以看戲嗎、王先生說、現在的工業區、比『北市場』這邊還能熱鬧、我倆去逛逛、我說很好、王先生大呼一聲『馬車』往工業區多少錢、車夫係一山東人、說給安二毛囉、我二人登了車坐好、車夫叱的一聲、將馬打了兩鞭這車好像飛騰的、一直跑去我猛擡頭一看、見園林叢叢草木枯凋、也無鳥兒唱、也無蝶兒飛、惟有那北風吹的樹木、刷刷的響、我忽想現已冬天了、這是什麼所在、看了多時、纔辨出方向來、乃是『轉盤街』但是夏天走過一次、是桃花獻瑞、柳綫垂金其中有的星卜、有的買賣、現因天氣太冷、遊客也無有草木枯黃、大有天壤之別、又往北一轉、便到了『工業區』的地點、眞是話不虛傳、果然一新奇天地、繁華世界、有的男女成群、或比肩挽手或同車談笑、男子白面西服女子短髮旗袍、這是東西大街、遊客擁塞、車馬蹦蹬、又往南胡同一轉、閃出座一『大門』這大門乃是一磚蠱木棒做成的、高一丈許、幸是來的很早、大門還未門閉、門裡靠西是一排馬車、東邊是一排洋車、均各按秩序、我二人下了車、面前是一座郎廡雅廻、簷牙高啄、粉壁花墻、高樓俊閣、往門內一看、歌臺暖響、春光融融、舞殿並不淒淒、傳來芬芳異常、吾問道此乃仙境乎、王先生說眞老趕、你往上看是什末字、我本文疏才淺、並未念多少書、乘燈光細看、乃是橫寫『翠芬書館』四個大字、我便問王大哥你買紅樓夢、不如上商務印書館、王先生不言不語、領我大搖大擺進了樓門、正當中是一方圓五尺大鏡、我又說我聽陰陽先生說、門前有道、爲豁箭傷人、此『迎壁』因何修在屋裡呢、又往那『樓上』一看、明星熒熒、綠雲擾擾、長橋臥波、複道行空、眞是威奇王先生將我領到『庫房』裡、桌上放着一本大賬、於賬面上寫的是『富貴』『延齡』『天官』的字樣、吾想此定爲麵粉莊乎、並於這名下邊、有『任…井』字樣想此係司賬人未能熟習滿字、或爲英文乎或爲美文乎、看畢便有一位三十歲的男子、手拿一把紅花的茶壺、說你老請『十三號』嘿、我二人進了這屋、迎面墻上一面大鏡、兩旁佩一付對聯『富豪當作親近客』『明顯即爲有情郎』橫頭『送舊迎新』右首靠北墻銅床一架、幔帳半開半閉、左首黑漆桌一張、我二人將坐定外邊有人便大呼見客呀…這一喊不要緊、十餘個美人一辭樓下殿、一肌一容、盡態極妍、其中有一人名叫『富貴』白面短髮、身著花緞旗袍、金牙手表、眞是『回頭一笑百媚生』恰巧與王先生認識、便走進屋裏、與我王大哥比肩並坐、握手談笑、叫人一見生情、這時富貴又叫來一女名叫『延齡』令其與我談笑、起個名兒叫做『保妹』還延齡乃是一年交二八的女郎、身著青素緞旗袍、短髮白面、舞袖飄香、眞是靡登好比天仙一樣、我今二十餘歲、也未見過、我如夢初醒、認知此係妓館、兩相談笑、並共二人善於歌舞、巧賣其嬌、眞叫人聞之發驚、觀之生情、甚有不欲歸的態度、惟是他的茶錢太貴、每人都是現洋一元、此時可恨這牆上的鐘兒、太快、已交十一點了、我二人只得各歸安宿、眞是美景一時觀不盡、天緣有分再來遊、務望讀者諸君可臨以觀之哉、（完）

除夕

本報新年徵文當選　英

大哥的薪水、雖然已經欠發了兩箇多月、但是、東挪西湊、還是買了許多東西點綴了一年最末的這個晚上—除夕—有紅的燈點着、白的酒掛着、香的肉盛着、

母親燃燒着、松枝、滿屋滲透了濃密的香氣、爆竹的聲音、臘沸的權潮、從渺茫的空間傳到我們的耳裏、

『你們都喝一杯酒、祝你們明年到頭、不會遇着苦惱的事』

母親懇摯地說、我們都深深受了感動一氣喝完了一杯酒、母親笑影滿佈在臉上、

我吃着我愛的菜蔬、是母親烹的白菜、從菜心裏咀嚼出來的一種鮮美的甜質、我感到一種不可言論的情緒、同時、我也覺得每個人在他的內心、有所渴想與世人有所同享的一種幸福世界、如同今晚上有親愛的人圍聚一樣的快樂、

『小哥！去年你今天在新京想不到今年你會到營口了』

妹妹開始說一句話、不時把眼溫柔地看着我、

『你在字典中察得見啊、妹妹、有一個『聚』字、也有一個『散』字的、不過狡猾的命運、多分在快樂的酒杯裏投下些苦汁了』

母親臉上喜愉的光、似有一點鬱悶的透示、我的話也被大哥岔開了、

『弟弟！我倆來猜幾拳、喝一個痛快、你還記得六年前的一晚上麼？』

『記得的、但是…啊…』

我沒有說出來、便和大哥猜起拳來了、大哥連輸我五拳、阿留（是我們的一個僕人）立在窗外邊、做出奇異的模樣兩支眼珠一動不動的瞧着大哥、像突了出要來似的、末了一拳、我輸了、大哥高興得跳起來、

『你們沒有嘗過輸了的失意、那裏曉得贏這一拳的快樂…快喝…快喝弟弟！』

這是多麼耐人尋味的一句話啊…正如不會別離的人怎知聚處的甜蜜、

—別　家—

爲着飯碗子的問題、所以過了新年、不久便別了可戀的家、回到兩不相識的都市去了、

在我、本想不聲不響的走了、就算了、但是母親伊老人家、是不能通過的、所以一辭一送、明知多麼麻煩而我也不得不硬着心腸、重嘗別離的苦酒、

在收拾行李以後、我又個人去到伯父家、這自然是『辭行』伯父送我出來、說聲『再會』可是我一聲也沒有回音、

即至街上、買了旅途應帶的和預備送人的食物回來、伯母和珍姐已經先在那裏了這大概是『送行』吧？在短短的時間裏、我們有很少的談話、我們的眼睛、淨擔心着那座威嚴正直、而毫無情面的時鐘、它一移一移的擺動都和我顯動的心絃相應、

『人間最歡愉的相見、最難遣的別離、都是超乎言詮都只有沉默！』我沉沉的想了這幾句話、

是時候了、我眞覺得那樣坐着的難過、跑到廳堂、又重跑進屋來、我恨不得立刻就走、但是她們說『與其坐在車站去等車、不如遲點起身的好！』我只得又捱了半時、終於捱不過了、只站起身就走 我拿了大衣、又忘記了皮帽、被指點在牀上找着、走出了中門、也同樣的調成了一篇冠冕堂皇的客氣話

我極力撇開種種別時應有的留戀、我最怕那『抱病心情中酒味』的女兒態、結果是我首先走出大門來、回頭望去、見我母呆呆望着我出神、心裏悲傷極了、

跳上車去、揮手叫車夫快走、我坐在車上最初看手裏拿着的帽子、以後看那白白的牆門、我看見門口站着慈愛的老娘、車子轉過了牆邊我眞不能忘那倚門望子的一瞥、在同樣一個蕭開幽憂的殘冬、在轔轔的車聲裏、我隱約還聽見她們珍重道別的聲音、我頭也不回走了！

脫於十二月一日晚

曾忠襄公軼事

本報新年徵文當選　振風館主

穆六田先生官光緒二年秋、朝命以威毅伯曾公沅浦、由東河總督移撫山西、公晉京陛見、廷臣皆爲公賀、公蹙然曰、何賀之可言、老佛爺敲曾某竹槓、欲令我放賑去也、老佛爺者、宮內外稱慈禧后語也、時山西大旱、赤地千里、小民無所食、掘草茹根、析骸而爨、溝壑塡委、里舍無烟、百里以內、不聞雞犬聲、而政府、甫經底定四方、公私交困、雖軫念災黎、苦無撫邺之術、料公克復金陵、所獲金寶必多故畀以此任、期其能傾囊拯溺也、實則金陵久爲賊據、廣搜東南財貨、聚之石頭城畔、一旦爲曾公克復、盡殲諸逆、十餘年來之積蓄、悉爲曾軍所得、公係統帥、所獲應在諸將上、證以公兄曾文正公與子侄書、謂我家得安溫飽、皆汝沅浦叔之力、蛛絲馬跡、益見西后所料、爲不誣也、公旣抵晉、即由湘鄉原籍、運私財至太原、傾散災民、以抒飢困、慷慨好義、天下稱之、顧余讀王鼎丞山右救災記、但述公之奔走呼號、爲民請命、絕未及輦私財至晉事、豈以財爲賢者之累、故諱其事歟、公履晉之次年 五月天大雨、七月又雨、中外大悅、晉民以蘇、胥公之力也、

恭賀新年

明水分社

明水縣縣長　商寶緒

明水縣公署　高木參事官

明水縣公署
警務局長　周作斌
指導官　東義久
同　有川藏次
警務股長　文業顯
司法股長　劉春芳
翻譯　麻萬鈞
警察署長　王德明

明水稅捐局長　張紹藝

明水會商會長　曲繹成　孫悅哲

明水縣農務會長　丁鴻田　馬慶福

明水縣電報電話局長　楊長春

明水縣崑記零賣所　李崑山　于濟川

德發源　經理　王佐卿

福順號　經理　程文啓

同生合　經理　張聚豐

永裕長　經理　高子厚

天德湧　經理　陳輔廷

福恒泉　經理　曲祥久

永和泰　經理　孫悅哲

興京分社

興京縣
縣長　張耀東
參事官　中尾優
總務科長　孫震蕃
警務局長　劉金昌
內務局長　劉如先
財務局長　趙振球
教育局長　史永泰
一同

興京縣
城廂警察署長　吳英林
東昌台警察署長　李文浦
永陵警察署長　白荊山
平頂山警察署長　吳樹田
葦子峪警察署長　張殿相
腰站警察署長　閔兆麟
照芽溝警察署長　馬延璽
木奇警察署長　吳忠祥
灣甸子警察署長　袁得勝
一同

興京縣商務會長員　黃金來

興京縣圖書館館員　劉毓榕

興京縣稅捐局長　姜文憲

興京縣警察大隊長　王友三

興京縣司法公署監督審判官　孫鼎銘

興京縣郵局長　杜春萱

興京縣順記捲片零賣所　經理　張雲山

遼源分社

遼源縣公署

興安南省總務廳長　富凌阿

遼源縣商務會　田子周　馬潤濤

遼源專賣庶務科長　李超銓

吉林

吉林總商會

永吉地方檢察廳長　查貴陽

吉林專賣署長　吳世澤

大賚分社

大賚縣
縣長　郭文田
大賚縣公署參事官　皆川富之丞
同　江口義雄

大賚縣商會
會長　于廣聲
副會長　李幹臣

大賚縣駐屯教導隊騎兵支隊長　劉東坡

大賚稅捐局長　譚克強

大賚縣電報局長　李家潤

滿洲中央銀行大賚支行
經理　王繹桓
邦經理　樓有燕

滿洲國協和會大賚分會
分會長　于海龍
常務員　孟憲富

海拉爾分社

海拉爾稅捐局長　陳玉德

彰武分社

彰武縣
縣長　王奉章
彰武縣公署參事官　鶴田一馬

其他一同

謹賀新年

財政部

洪維國
星野直樹
源田松三
田中恭
西貞吉
胡宗瀛
伊藤博
廣崎貞雄
徐倘志
田村敏雄
水井哲夫
山梨武夫
楊培
橫山龍一
松崎健吉
洪鑄
上加世田成法

吉黑榷運署

魏宗蓮
熙洽
高谷大二郎

專賣公署

姜恩之
灘波經一
古木隆藏
天野作藏
傅玉桐
武波善治

新京鐵路局

滿洲協和會

會長 鄭孝胥
理事長 張燕卿
中央事務局長 謝介石

社團法人 滿洲土木建築業協會 新京分會

新京八島通三四

滿洲航空株式會社 新京管區

管區長 樋口正治

新京藥業組合有志

井上誠昌堂藥房 電話三八三三番
今井藥房 電話二九二八番
西澤藥房 電話二七一〇番
東亞號藥房 電話二四七六番
東洋大藥房 電話三〇一九番
大和藥房 電話二九七一番
川上誠昌堂藥局 電話二四〇二番
宮崎藥房 電話二七五〇番

社團法人 新京賽馬俱樂部

新京富士町五ノ六
電話二三二三番 五五〇六番
賽馬場五五〇七番

南滿洲瓦斯株式會社 新京支店

電話三三八二番

新京石炭商組合

電話二〇四九番 三〇六九番 二九七四番

松茂洋行 電話二〇四二番
泰利號 電話三一六九番
加藤洋行 電話二〇三二番
大昌煤局 電話三一四九番
裕新公司 電話二三一三番
泰山行 電話二一五六番
新泰洋行 電話二二九七番
仁和洋行 電話二五八二番

在新京日本總領事館

總領事 吉澤清次郎
領事 花輪三次郎
副領事 佐佐木高義
外館員一同

三井物產株式會社 新京出張所

新京室町四丁目四

國際運輸株式會社 新京支店

新京頭道溝郵局

局長 樋口好男
外局員一同

新京 滿鐵地方事務所長 荒木章

洋百貨店

東洋最古之百貨店
秋林洋行支店
日本橋通一七 電話五三〇七番
本店 哈爾濱
全世界出產品陳列店

株式會社 福昌公司 新京出張所

新京八島通四十二番地

滿洲電信電話株式會社

新京首席駐在員
新京局所長一同

新京綿糸布商組合

伊藤忠商事株式會社新京出張所
日本棉花株式會社新京出張所
東洋棉花株式會社新京出張所
不破洋行新京出張所
正信洋行

大興股份有限公司

資本 國幣六百萬圓(全額繳訖)
主要業務 當業、造酒、製油、買賣雜貨、管理財產、代理業、公債公司債券及其他有價證券之募集承受以及滿洲土產品之辦理
總公司 新京特別市北大街第三十六號
分公司 奉天、新京、吉林、哈爾濱
營業店 滿洲國內重要地點計一百二十六家

東洋拓殖株式會社 新京支店

前日本法院法官 辯護士 正七位勳六等 引地寅治郎

新京永樂町三丁目廿一番地
電話五九五〇番

大阪商船株式會社

大連、奉天、新京

滿鐵商事部 新京販賣事務所

新京輸入組合

理事 久末吉次

名古屋日滿通商親名會 名古屋優良商品紹介所

新京東五條通三番地 電話五二五六番
所員 松榮勇 一同

滿洲炭礦株式會社

社團法人 新京材木商組合

德壽林業公司
高砂製材所
小松製材所
大島洋行
浦元洋行
三盛洋行
秋田商會出張所
濱伊商店
國際運輸會社支店
共信公司
新京製材所
面高製材所
大山木廠
高橋製材木店
沼田商會出張所
藤井材木店
清水實業公司
吉川商會支店
西澤木廠
西田材木店
岩間商會
敦化木材公司
大興號
岡本材木店
華村木廠
中宮材木店

布路洋行

新京日本橋通六十三番
電話五八四四番

株式會社 大信洋行 新京支店

大原法律事務所

新京老松町十六番地
辯護士 法學士 大原萬千百

富永法律事務所

新京室町三井洋行對面
辯護士 法學士 富永是保

沼田法律事務所

新京入船町四丁目廿九
沼田勇
電話二一四七番 五四四五番

中根商標事務所

新京東五條通三(東隆棧內)
中根齊
電話五七七二番

新京百貨店

新京日本橋詰
電話三一六一番 四八七六番

三宅牧場

新京飛行場南
場主 三宅濱治
電話二〇八八番

丸重洋行

新京富士町四丁目四
電話二六七一番

國際跳舞場

野原電工舍

新京七馬路
電話五五六三番

黑田法律事務所

新京日本橋通八十三(大信洋行樓上)
日本律士 黑田實

久松治

新京滿鐵販賣事務所

王子製紙株式會社代理店
鴨綠江製紙株式會社一手販賣店

株式會社 大同洋紙店新京出張所

新京曙町二丁目三十番地
電話長三七三九番

本店 大阪市東區安土町二丁目三十七番地
支店 東京 名古屋 京都 福岡
出張所 上海 天津 香港 青島 大連 門司 熊本 台北

吉田醫院

內科 小兒科
新京室町二丁目一
院長醫學博士 吉田秀雄
電話五九一一番

康生醫院

新京三笠町
院長 豐岡又雄
電話二二九四番

松本醫院

新京日本橋通
電話三七五六番

知識眼科醫院

新京大和通六六
院長 知識吉彥

新都醫院

新京梅枝町三丁目
電話二七六四番

上山醫院

新京朝日通二十一番地
院長醫學士 上山源六
電話五七九五番

井手齒科醫院

新京大馬路三九
院長 井手克己

高山勝司

新京鐵道事務所長

芳賀千代太

滿國同盟 日本赤十字社 新京委員支部

頭道溝商會

新京三笠町

三井醫院

新京梅枝町
公主堂
院長醫學博士 三井忠

康德二年有意義之大事
皇帝陛下今春東渡
行在已定赤坂離宮
滿日親善此後更進一步

今年滿洲國之行事甚多、其中最大最有意義者、乃皇帝陛下之東渡也、承聞四月初旬日本政治節已過春風和媛萬紫千紅之時、皇帝陛下豫定啓駕東渡訪問友邦日本、而皇帝陛下之東渡與上年六月日本秩父御名代宮殿下來滿耶、屬同體、均爲滿日國交史上之一大事實也、亦東洋史上未曾有之盛事、豈可不稱之謂吾國之最大國家之行事耶、拜察皇帝陛下對建國以來、友邦日本朝野之深厚好意、又當帝制實施、日本皇室差遣秩父宮殿下爲慶祝使節等素抱答禮、親訪日本之懷、爲東渡準備已於上年十一月宮內府大臣秘書官加藤內藏之助氏前往東京與日本宮內當局作種種磋商、而日本宮內省早已決御宿舍爲赤坂離宮、由內匠寮改裝正門及外院裝飾繪畫室內舖絨氈等、着手具體的準備、安慰皇帝陛下旅情最善之籌備也而訪日之旅程豫定約一個月間、屆時皇后陛下若精神旺盛健康良好時兩陛下同車由於四月上旬由新京出發至大連、換乘日本軍艦一路渡日由橫濱上陸在東京約滯留十日間後而日光、而箱根、而京都、而大阪、奈良等順次巡覽、五月上旬復乘日本軍艦歸還、皇帝陛下東渡之隨員、除沈宮內府大臣入江宮內府次官外、謝外相與遠藤總務廳長亦扈從之、而皇帝陛下之訪日、滿日兩國之關係愈益緊密、由此理想之滿日親善可能具現不勝爲兩國將來慶祝也、

皇后陛下渡日之侍女
爲新京高女趙綽女士
日語熟練成績頗超群

皇帝皇后兩陛下、預定今春渡日、種種準備、正在進行、其中以奉侍皇后陛下之侍女、最難選擇、由宮內府之物色、浴此光榮者、爲新京高女學校五年二組肄業生趙綽女士、年十九歲、爲美人產地吉林省有名世家獨生之少女、伊父曾服務於吉林省公署實業廳、爲有名之親日家、已經物故、伊七歲時入吉林日本小學校、卒業後入新京高女學校、對於侍女必要最難之日本語、極爲熟練、學校成績、亦超羣拔類長於網球籃球、繪畫音樂、亦有天才、極爲同學所愛重故常被選爲級長、全校之聲譽、全集於伊一人之身、去年學期告終、於十二月廿八日、準備歸里省母、記者曾訪之於高女寄宿舍內、余事若見諸新聞、實覺非常慚愧、伊以極流利之日語、且語且隨舍監先生出見、豐神楚楚面帶嬌羞、實爲一可愛的處女之花、宮內府供奉之說、尙未決定、若遽宣之於衆、未免令人爲難、伊以優雅的態度、繼續微笑而語、我家族皆希望我來年卒業精慰寂寞的老母若宮內府奉侍之語、實任太爲重大江部校長從傍、亦謂趙生爲本校極有望之青年學科優良、甚爲難得、來春即將卒業、日語非常熟練、故得浴內廷供奉之光榮、據文敎部內意見、謂上述事實、若不能實現者將以文敎部之官費留學生使之留學於東京、俾得盡力於日滿之融和、優良若趙生者、若使之埋沒於家庭、實屬可惜、故余亦極力勸其努力前進云云

海宇澄清已去兵戈　修援閭閻安堵同記　政治休明
國都建設局長阮振鐸

元旦之曦

天上五彩瑞雲
人間共慶昇平
新京盈溢歡欣氣象

於國際情勢逼迫之下、得友邦日本良好指導之新興滿洲國、上年三月、同中外宣布實施帝政、破除一切艱難困苦、如旭日之東升、而邁入國際場內矣、此我新興滿洲國、當茲新春至堪慶賀、而恭祝皇帝陛下、聖壽無疆者也茲觀國都新京、共慶昇平、而皇恩浩蕩、興安白雲、黑龍堅冰之處、以及蒙古包熱河山村、均懸五色國旗、而三千萬民衆、均謳歌王道樂土可謂普天同慶者也、元旦良辰、五彩瑞雲、出現東方、首都新京、素日絡繹不絕之馬車、突然見少、街旁樹梢白雪、被風吹動、如銀粉而下降、及至午前九時許、揷有五色國旗之馬車、又馳駛於柏油馬路上、而參加朝賀儀式大官之汽車、往來如矢、小學校之天地內有了新滿洲之國歌、與日本小學校『君代』合唱等聲音、充滿市街、又滿日之新年恭喜等氣象更新、實爲共慶昇平之表現也、此日、皇帝陛下皇后陛下、在宮廷府、召滿日高官、舉行朝賀式、又日本方面、舉行遙拜式、商家亦張燈結彩表示慶賀之意、大街小巷、有高興會之唱舞男女老幼、均欣喜異常、尤其櫻桃口蘋果顋之女子、尤惹人注目焉、西公園一銀盤上天眞瀾漫之日滿俄幼童遊玩之光景、誠可謂五族協和元旦之好景云、

迎春之詞
新京特別市長　金璧東

茲迎光輝燦爛之大日本帝國皇紀二千五百九十五年新春得以一言、曷勝光榮、本年即日本所謂一九三五、六年之非常時第一年度也、又爲滿洲帝制實施最初之新年、經緯萬端、自此發軔、吾復何言、惟今年已過三三年三四年、是非僅日本而爲全東洋之非常時、光陰如矢値此逼近將來非常時之新年願同人更作新的覺悟、當日本帝國作興國民精神、伸張國力、遂行國策之際、執中履正、則列國翕然、不惜協力而親睦之今也日本有建國三千年光輝的歷史與冠世界的國民性、是宜揚精神文化于世界的絕好時機、已在目前、日本帝國之存在及其國運之進展、在現下世界上、非獨關于日本本身問題蓋日本帝國負有保持東亞十億諸民族之平和與招來世界之安寧、及增進人類幸福之重大使命、即大和民族乃極東平和之擁護者、國際信義之維持者、際此新春願共重新誌之、

軍事計劃次第實行
皇軍日漸起色
帝國光榮有無限之希望
『軍政部大臣張景惠述』

駒光易逝、歲月如流、我滿洲帝國、永垂不朽之康德元年、已竟過去、緬往懷來、不禁有感想繫矣、景惠、服務桑梓、垂四十年、痛國勢民生之隳落、每啓內憂外患之隱憂、幸當九一八事變之後、國人奮勉圖存、友邦悲憫是抱、天時人事、兩相輝應、遂使滿洲新國、應運而生、竊願安享太平、餘生有幸、乃承乏軍政、隕越時虞、大同二年間、草草勞人、自問、功不補過、今春三月、欣逢我皇帝陛下、應天順人、御登大寶、從此全國軍隊、直隸於陸海空軍大元帥陛下、天命有屬、人心有歸、國軍之前途、方興未艾、驅馳之重任或可卸除、乃仍承寵眷、受命治軍、辭之未遑惟當竭力、在此一年間、幸賴顧問之指導、僚屬之贊佐舉辦大典、觀兵、受授團旗使國軍、知忠君衞國之大任一掃從前私兵之陋習、改定旅、團、營、連、兵艦、編制、使全國軍隊、千般一律一除畸重畸輕之惡例、劃一國軍餉俸被服、各應乎實用、伸無、虛榮偏酷之積弊、擇援進級、量材任轉、庶使用人之大公無私劃定軍區分軍鎮守、以期安民靖內、封鎖國境調軍剿匪、以期保境禦外、創辦各軍事敎育機關考選各留日求學人才、用作改進國軍之基礎、舉行秋季大演習、巡慰邊防各部隊、以示一年之考成牽犖大計、次第施行、皇皇國軍目見起色、本此精神、年復一年、滿洲帝國之光榮、實有無限希望與愉快、景惠不敏、願從國內賢豪、以觀厥成、

民之喉舌
貞松羅振玉

新春話猪

恭逢春歲次乙亥本年屬猪略述大概以充歲首獻言、猪者豕之俗稱而猪乃野豕之變種也體肥滿鼻長尾短每驟轉於汚泥之中以冷其身體歲產子二次每次十餘頭故繁殖甚速居於山野之間一名曰野猪其皮毛帶茶褐色背上斜縱之狀如鐵網怒時雖能亦不敢近之而年久者頗有智惠以松脂塗身體以防敵襲幾如今日軍人所稱之防彈服後漢書內有遼東豚三字當時以該豬爲奇物遂獻於朝廷認爲瑞兆之現也嗣後又見遼東豚均爲白頭非常多有始知並非奇怪吾國家農均以副業而豢養之既可造糞又可賣錢又極易於飼育喂之以糠足矣猪之種類約有數種如花猪黑猪白猪荷包猪等等近來又由美國購來巴苦下及要著下二種至於用途非常廣大肉可供食骨可造糞毛鬃輸出外國其用途當亦不能小也其脂肪可入藥並爲製石鹼及蠟之原料、猪肉爲貴重食品非年節不易食之然脂肪多不易消化村屯農家雖飼育之自殺食者甚少如果料理得法其滋味濃香未識諸外國人以爲如何昔孟子幼時見隣家殺豚問其母曰『東家殺豚爲何？』其母告之曰『欲啖汝』等有此佳話又俗語云生產麒麟猪產象猪有產象者則爲吉兆所謂豚者猪仔云也

本報啓事

本報籌備新年號、卅一日無報、一月一日出刊五大張、二三四日新年休息三大、五日起照常出版此啓、

關於我國交通上
一年來之回顧
交通部大臣　丁鑑修　【上】

滿洲國帝制實施後、最初之一新年躬際其盛、實堪與全國人民同申慶祝者也、

建國　爲日尙淺、所幸者內而待三千萬民衆之熱誠、外而依友邦日本帝國之援助、故於治安之確立、文化之進展、產業之開發、諸端大有可表見者、上年三月一日、皇帝陛下登極在建國史上爰放一大異彩、六月間日本帝國天皇陛下御名代秩父宮遠來修聘、齎到御製祝詞、爲我國無上之光榮、何勝感幸嗣由十二月一日起、改正地方制度、俾王道政治克期實踐焉、玆際別舊歲迎新年愈發生無限之感想耶、

回憶過去一年間、我國交通信界、先由鐵路言之、如國有鐵路之建設係繼續大同二年之工作、在牡丹江佳木斯線以外之九線委託滿鐵興修、其工程於上年告竣、此項委託滿鐵正式營業者、已有六百二十三公里六、其臨時營業者、已達一百七十八里之多、又如

商辦　鐵路、與國有鐵路正相對峙以其有普及發達之必要、故對於此等企業者爲一意助長之努力、上年中許可建設之路在奉春鐵路之外爲數有三均於上年內竣工、計國有鐵路之總延長四千公里有餘商辦鐵路亦約有四百公里、又於上年九月間爲鐵路及使用者相互間之保護起見業已制定鐵路營業法、及患傳染病者乘車規程、此外爲商辦定之私設鐵路法、及附屬法規、目下尙在編製審核中也水運行政在上年中、雖爲建國以來之懸案、然大體業已解決、其中主要者第一爲一九一四年以來、外國共同管理下之遼河工程局、歸我國接收後、改爲營口航政局、賡續辦理、其事業於是充實共辦事人員投入較前加倍之經費、挖深河口之水至三英尺、平均乾潮時深度達十二英尺、滿潮時二十二英尺、再對於改修上流水路、亦銳意講求、在來年度之計劃則有增加浚渫船二隻以期作業進展、次則締結對蘇聯國家水路之協定、共結果則黑龍江及烏蘇里江國境河川之航路、得以盛行、斯爲經濟上暨國防上所寄與之最重大者、且隨同上項協定、哈爾濱航政局之分局已設置於黑河矣、

財政改善努力進行
隆昌國運不勝希望
財政部大臣熙洽述

滿洲建國、忽忽又三年矣、鄙人在此第三年中、對於滿洲前途、有不勝愉快希望者則以我皇帝陛下誕膺大位、邦基日鞏固、人民之觀聽一新、所謂聖人作、而萬物覩、此不勝愉快者也、至於本部政策、本王道之設施、謀國民之福利、對於整理金融改良租稅等事、努力進行、以視前二年之成績、有過之無不及、因而推定億萬斯年、必更蒸蒸日上、足以隆昌國運、歡觸皇猷、此則不勝希望者也、

郭宗熙辭世

尙書府大臣郭宗熙氏自康德元年入夏以來、即抱肝臟痛病、經滿鐵病院前野醫長之手、在新京室町金城別墅自宅療養中、而十二月二十九日午前十時因病劇逝去、皇帝陛下是日午前九時、聞該大臣病篤、特派岳宮內事務官携賞葡萄酒一打、郭公行年六十三、共出殯日期、應由各方面協商後、再行決定、公歷任吉林省長北鐵顧問頗有令名、自帝政陛下實施即入選、親任尙書府大臣、侍從帝側、以至今日云、

改訂四種郵票樣式

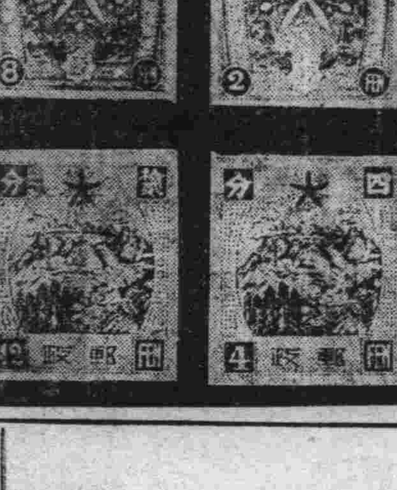

滿洲國自一月一日、發行四種新郵票、關此交通部當局、所談如次、此次發行之新郵票、共計四種、其表面之模樣二分綠色八分金茶、色兩種配有蘭花及高粱又四分爲綠色及十二分朱色兩種、本諸古來之傳說、於蘭花之外、配有白山黑水、均爲表現滿洲帝國繁榮之象徵

本報啓事

本報爲便利道開戶起見特在哈爾濱道裡設立分處委任徐維平爲分處主任該處商民如有訂閱報章或刊登廣告逕與徐君接洽可也

龍春電影院
今日放映美國巨片
滑稽大王陸克生平最得意的傑作
滑稽突梯笑料無窮　新年開心益壽延年
捷足先登
一月二日起映四天
請駕早臨風雨不停

入場券
大同報新年娛樂會
會場　奉天鐘樓南商務會
日期　一月一二兩日每晚六時至十時
項目　電影　京戲
請將此券剪下即可免費入場
本券限一人一次有效

民政部衞生司
司長　張明濬

滿洲國大同學院
中原八郎
馬冠標
半田敏治

日本ゼネラルモータース（日寄拉爾馬力）
滿洲國關東州總代理店
合資會社　康德洋行新京支店
新京入船町二丁目三一

新京吉野町六丁目三
大連製氷株式會社
新京出張所

大同報新年號
舊邦新命
德楞額拜題

新京地區警備司令官兼混成第十旅長
陸軍中將　李文炳
謹賀新年

山梨縣岩間局前
日本水晶株式會社
社長　笠井暉一

先從一盃作起！

赤玉之一盃雖爲微小然一盃又加一盃一日又加一日！連日繼夜則一段又一段！一層又一層！閣下的骨格……閣下的筋肉……閣下的氣力……閣下的身體竟能凌駕衆人身強體壯堂堂輝耀

故云「先從一盃做起！」

赤玉葡萄酒

赤玉ポートワイン

甘味葡萄酒

補血・強壯

大同報

本報創刊[illegible]年
發行人 王希哲　編輯人 [illegible]　印刷人 [illegible]
社址 新京東六馬路
電話（本社）[illegible]　印刷工場四七〇二五
報費 一份國幣五分　一個月國幣一元壹角　外埠郵費在外
廣告價 一行（五號字十二字）一日壹元　特別地位加倍　[illegible]另議

新年之詞

凡事必革故而後能鼎新、必去舊而後能布新、是以欲更新必須改舊、此定理也、譬往寒來而歲功成、陰去陽復而年紀始、斯固天道之自然、而亦人事所當取法者也、我滿洲帝國之興也、亦棄其舊而新是謀、斯即以人事而求合天道、光陰倏逝、歲月屢周、屈指年華、已更四紀、今年今月今日、實爲我建國以來第四周之開始、當一元復始之時、正百度維新之候、我草野上下益當努力、以期順天而應人、斯固然矣、然而新舊之間、實相遞嬗、乃有一種相因之性、故非繼往不足以開來也、回溯我國建國以來之三年中、惟以去歲爲更新最盛之時代、舉其要者約有兩端、其一爲屬於國體者、其二爲屬於省制者、我國當建國之初、迎立今上以爲執政、實爲過渡時代之一種制度、非國家百年長久之計也、爰於去歲三月一日建國之辰、奉今上即位、改易帝制、根本歷史、適合國情、用奠萬年有道之基、而國本於以鞏固矣、至於我國省制、向沿舊規、疆域龐大、管理不周、爰於舊歲十二月首、改爲十省、在中央則政治易施、在地方則照顧周到、不獨省制官制、煥然一新已也、綜上所述、悉爲去歲一年中變更之成績、而亦建國以來、未有之盛舉也、至我友邦之機構問題、亦有一大改革、變更關東州制、向爲三位一體者、今以兩位一體施之、適於年末、菱刈大將改任、而以南大將榮膺使命、斯亦友邦在滿機構變革之犖犖大者、可見去歲一年之中、其改制革新爲從來所未有、不但可作永遠之紀念、抑且可爲未來之師資、蓋以凡百制度不變則不久、凡百政事、不新則不行、新機一滯、暮氣乘之、雖有美法良規、則亦廢墜矣、吾人以爲此後、除國家大法、萬世不變外、其他皆當順時勢之遷流、爲不停之變更、俾其愈變而愈臻極則、愈新而愈無止境、皇圖無疆、而國家進步、亦與之無疆焉、是則以去歲之成績推之、則今年之更新發展、益當有長足之邁進者、我國大學一書、備內聖外王之道、由修身齊家、推之於治國平天下、開宗明義、既闡明日新又新之義而曰在明明德、在新民、在止於至善、從來王道必本於聖功、要當利用者萬象更新之新時期、以造成王道樂土之新天地、所望我草野上下、當茲樂歲聲中、於酒醉屠蘇之餘、三復斯言、

迎帝政之春、謹祝
皇室愈臻榮盛

三千萬民衆翹望之王道政治已成、榮光普照之滿洲、五色旗翩翻於都城、萬象更新之康德二年之元旦、舉國內人民所渴仰欽慕之　皇帝一家、與　皇帝陛下近親之同族榮盛、雖仰拜聖容永慶幸之極

今日元旦、在東天盟邦之地、遙望滿洲天室、而祈祝國民之幸福安寧者、乃皇弟溥傑氏、皇妹韞穎郡主及皇妃之令弟潤麒氏三人、現僦居於東京市內高圓寺之簡素寓所以度新年、又與秘書持永武子熱心研究日本女性之美德與日本語、聞之實深羨慕、然一面在天津閑居迎賀新春、祈祝瑞光充溢之祖宗發祥地之泰安之太上皇醇親王、亦誠可慶賀、醇親王於昨年八月曾與皇弟溥仁、皇妹四格格、五格格御從弟溥修氏夫婦一行六人至東京、上　皇帝陛下登極之祈悅皇后之母金氏、與伯父良席卿亦於昨年八月來滿、各被賜祝有光輝帝政之奉、以康健之福躬而迎新新春、凡屬下民至深慶賀者也、又皇妹二格格爲鄭總理之令孫[illegible]、溥傑氏偕潤麒氏於昭和四年三月而赴日、由學習院高等科、升入陸軍士官學校以將來滿洲國軍之統帥者、而遵守規律嚴正之校規、於武術、馬術又親受嚴肅之軍隊教育、於繁忙軍務之外、銳意研鑽日本精神有餘暇復學習烹著儀式考求日本畫之筆致文武兼修、將來造詣豈可限量、且是二人、在士官學校寄宿舍、起居一切皆與一般學生相同、每值星期則返高圓寺之寓居、以解韞穎郡主之岑寂、三人共話談天、不覺憶起滿洲之天室、而韞穎公主因夫君從事軍務、限歎[illegible]氏夫人、前年因新婚旅行、彙欲外遊、曾受明朗之近代知識之洗禮、昨夏歸滿後、一昧扶助夫君、以期將來於滿洲國社交場裡活動、亦專心修養、此外在日本留學中之皇帝從弟溥佳氏、係在早稻田大學政治經濟學科肄業、溥憲容氏則在京都經濟學部肄業、汲汲勤學、將來亦必大有成就、茲際一元復始、萬象更新敬謹慶賀　皇帝陛下一門日臻榮盛納福無疆也、

今年改歲伊始
國運日益昌隆

＝宮內府大臣沈瑞麟氏述＝

皇上御極之元、庶績咸熙、人民康寧、甫及一年矣、此一年中、皇上日理萬幾務、蓋未遑一日之安、十月間爰整師旅、親臨巡狩、於寒風凜冽中精神煥發、校閱罔懈、竣事後巡狩奉天吉林省方面觀政存問耆賢復興學行饗典、展謁陵廟、望秩名山、壤誦嵩呼、萬衆歡呼、是皆可以紀之史冊、昭示無窮者也、今和氣所召、於新地寄、反側之子、既已自安、伏莽之戎、於焉漸靖、民庶之生產日增、國家之建設漸盛、以言內政、省制改革、區域較狹、則以養以教之政易施、機構更靈使臂使指之效尤捷、以言國際、新聞記者之訪問視察、國體之參觀、絡繹不絕於道途、則世界上於我國之眞相當已認識明瞭、今雖改歲伊始、而國運之審昌、國基之愈鞏固、均不難於歲律更新中、坐卜而可知也、今年爲皇上三旬萬壽之期、一人有慶、兆民賴之、竊願爲國人預頌焉、

康德二年一月一日

新年之希望

國務總理鄭孝胥

湯之盤銘曰、苟日新、日日新、又日新、此語可以傳出聖賢進德修業自强不息之心理、滿洲國建國以來、對於世界各國之飛躍天衢者、已有望塵不及之狀、今又居康德二年矣、改定省制、即爲目前最大之建設、於各省之除暴安良掃除積習、政府與省長均當日夜進行、引爲己責、其次則預防水患、亟籌根本之計畫、決然不能再緩、此外如整頓司法、敎練警察、養成官吏、擴充教育、皆如逆水行舟、稍有懈弛、則順流而下、前功盡棄、鄙人謬當重任、轉瞬三年、雖才具不稱、然未嘗敢有一刻之偷惰、亦未嘗敢貪一刻之苟安、所望舉國官吏、鑒其盡瘁之勤、振其爭福之氣使今年之進步有再接再厲之奇觀、上不負吾君、下不負吾民、則孔子所謂三年有成者、可再見於今日矣、

本報新年徵文當選作品

新省制實行後地方
「庶政應如何改善與設施」【一】

一等當選　呆呆

一、總論

我滿洲建國、瞬息三易星霜、所謂政治已上軌道、百端建設亦見諸實施、然就行政系統上觀察、省公署爲中央政府與地方各縣行政機關之中樞、然則省公署在地方行政的位置上、佔極重要之部份、已毫無疑義、惟是我新國省制、若仍因循沿舊、非特於事權統制上有諸多窒礙、抑且於管轄區域亦不甚方便、中央各部有鑒及此、乃以省權限問題作爲省制改革中唯一之要點、就事實上性質和制宜方面、區分全國爲十省、從此中央與地方行政機關權限劃清之後、對於事項之歸屬和辦理、在行政上當有迅速完辦之便利、在產業上將有驚人之發達、質言之、明定各權限歸屬之後應歸中央者歸中央、應歸地方者歸地方、上行下效、俾資有所遵循、上可以承命佐治、下可以發政施仁、斯誠天眷滿洲、帝出乎震、奠定山河、與民更始、施行新猷老人有擊壤之歌、復旦光華使人上卿雲之頌、斯是盛世千載難逢、際此鴻鈞運轉、黍谷春回、吾人於屠蘇酒醉共唱太平之歌、鼓腹之餘、謹獻芻蕘之言、非敢於地方庶政之改善、與設施佐正於明達、略當野人之獻曝云爾

民政

我滿洲人民、在過去期間以長時間的呻吟於舊軍閥暴政之下、其始也因紙幣之毛荒再繼之以橫征暴斂、試靜觀默察、即可知國人之憂傷悱惻、殆非民窮財盡剝削無餘之現象乎？其所以如此者實建國前之省公署、爲地方行政最高之機關、同時又爲軍閥之根據地、藉以榨取金錢的大本營、我新國本王道的眞精神、所以對於剝取民脂民膏的情事、和一切爲民害的行政機關、斷然改革、茲於改善方面與設施方面、略陳一二、

一、改善方面

（一）統一事權、往者政令不一、有各自爲政之現象、致明令等於具文、人民更不知如何適從、此乃行政無系統之弊、新省制實施後、欲剔除此弊、務須事權統一、不但各廳主辦之事、都由省長名義行之、即辦公地點、亦應歸併一起、俾各廳互有關聯遇事得縝密之考究、所謂統一事權、胥由於此、

畫釋 **春秋列國志**【1】　廖經世書

第一回　周宣王聞謠輕殺　杜大夫化厲鳴寃

話說周朝、自武王伐紂、即天子位、成康繼之、那都是守成令主、又有周公召公畢公史佚等一班賢臣輔政、眞個文修武偃、物阜民安、自武王八傳至於夷王、覲禮不明、諸侯漸漸强大、到九傳厲王、暴虐無道、爲國人所殺、此乃千百年民變之始、又虧周召二公同心協力、立太子靖爲王、是爲宣王、那一朝天子、却又英明有道、任用賢臣、方叔召虎尹吉甫申伯仲山甫等、復修文武成康之政、周室赫然中興、有詩爲證、

夷厲相仍政不綱、任賢圖治賴宣王、共和若沒中興主周歷安能八百長、

却說宣王雖說勤政、也到不得武王丹書受戒、戶牖置銘、雖說中興、也到不得成康時敎化大行、重譯獻雉、三十九年、姜戎抗命宣王御駕親征、敗績於千畝、車徒大損、思爲再舉之計、又恐軍數不充、親自料民於太原、那太原即今固原州、正是隣近戎狄之地、料民者、將本地戶口按籍查閱、觀其人數之多少、車馬粟芻之饒乏、好做准備、徵調出征、太宰仲山甫進諫不聽、後人有詩云、

犬彘何須辱劍鈇、隋珠彈雀總堪傷、皇威褻盡無能報枉自將民料一場、

再說宣王在太原料民回來、離鎬京不遠、偶聞車聲連夜進城、忽見市上小兒數十爲羣、拍手作歌、其聲如一、宣王停輦而聽之、歌曰、月將升、日將沒、檿弧箕箙、幾亡周國、宣王甚惡其語、使御者傳令盡拘小兒來問、羣兒當時驚散、止拿得長幼二人、跪於輦下、宣王問曰、此語何人所造、幼兒戰懼不言、那年長的答曰、非出吾等所造、三日前有紅衣小兒、到於市中、教吾等念此四句、不知何故、一時傳遍、滿京城小兒不約而同、不止一處爲然也、宣王問曰、如今紅衣小兒何在、答曰、自教歌之後不知去向、宣王嘿然良久、叱去兩兒、即召司市官分付傳諭禁止、若有小兒再歌此詞者、連父兄同罪、當夜回宮無話、次日早朝、三公六卿、齊集殿下、拜舞起居畢、宣王將夜來所聞小兒之歌、述於衆臣、此語如何解說、大宗伯召虎對曰、檿是山桑木名、可以爲弓、故曰檿弧、箕草名、可結之以爲箭袋、故曰箕箙、據臣愚見、國家恐有弓矢之變、太宰仲山甫奏曰、弓矢乃國家用武之器、王今料民太原、欲思報犬戎之仇、若兵連不解、必有亡國之患矣、宣王口雖不言、點頭道是、又問此語傳自紅衣小兒、那紅衣小兒、還是何人、太史伯陽父奏曰、凡街市無根之語、謂之謠言、上天儆戒人君、命熒惑星化爲小兒造作謠言、使群兒習之、謂之童謠、小則寓一人之吉凶、大則係國家之興敗、熒惑火星是以色紅、今日亡國之謠、乃天所以儆王也、宣王曰、朕今赦姜戎之罪、罷太原之兵、將武庫內所藏弧矢、盡行焚棄、再令國中不許造賣、其禍可息乎、伯陽父答曰、臣觀天象、其兆已成、似在王宮之內、非關外間弓矢之事、必主後世有女主亂國之禍、況謠言曰、月將升、日將沒、日者人君之象、月乃陰類、日沒月升、陰進陽衰、其爲女主干政明矣、

本日五大張

謹賀新年

參議府

議長 張景惠
副議長 筑紫熊七
參議 袁金鎧
參議 貴福
參議 田邊治通
參議 增韞
參議 矢田七太郎
參議 寶熙
參議 胡嗣瑗

國務院

國務總理大臣兼文教部大臣 鄭孝胥
民政部大臣 臧式毅
外交部大臣 謝介石
軍政部大臣 張景惠
財政部大臣 熙洽
實業部大臣 張燕卿
交通部大臣 丁鑑修
司法部大臣 馮涵清
蒙政部大臣 齊默特色木丕勒
總務廳長 遠藤柳作

新京特別市公署

市長 金壁東
總務處長 橋口勇九郎
工務處長 武藤吉松
行政處長 董暘

滿洲中央銀行

總裁 榮厚
副總裁 山成喬六
理事 鷲尾磯一
理事 吳恩培
理事 武安福男
理事 劉橘棻
理事 五十嵐保司
理事 劉世忠
監事 闞潮洗

一九三四年末之大事件
日本通告廢棄華府條約
華府條約限制軍力日本決不能容認其存續 劣等比例既傷國民自尊心即永無滿足之日 廢約後願與各國作友好關係期成立新協定
外務省以談話形勢聲明廢約理由

【東京三十日電】日本政府之擬廢棄華府海軍條約、締結新公正條約、一九三四年十二月廿九日、已令齋藤大使通告廢棄華府條約於美國政府、同時以外務當局談形式發表聲明如左、

帝國政府、在今次海軍縮豫備交涉之際、與關係國協力、期帝國國防之安固、並圖能充分發揮軍縮之實的公正妥當新協定之成立、以除去大海軍國間威脅侵略之虞、同時並期望相當減輕國民負擔、帝國政府本此見地就新軍縮協定之根幹、作慎重考究、擬依下列要旨、締結新協定、最合軍縮之本義

一、既存海軍條約、有認大海軍國間兵力差等之方式按艦船兵器及航空機等進步現狀言之、此種方式、殊難確保今後日本帝國國防之安固、故於新軍縮協定擬協定各國得以保有之兵力量共通最大限之方式、以替代原約之比率主義、

一(甲)爲發揮海軍軍縮之方針、上述之限度、須相當縮小、

(乙)同時爲使各國難攻而能守、故對攻擊的兵力或全廢、或極力縮減、防禦的兵力、則整備之、

依此則足確保各國國防之恒久的安固、此爲日本側之根本主張而明示於關係國者也、

然華盛頓軍備限制條約、不但承認保有日本政府最企圖全廢之攻勢的艦船之艦種、且按比率主義、規定大海軍國間兵力之差等故照日本政府根本方針、到底不能容認該條約之存續、其劣等比率、尤傷我國民自尊心、國民永無滿足之日、日本政府、爰於昭和十一年末、即該條約規定最初有效期間之到來認爲廢止之之爲適當、故於本年末以前、應將廢止之意志通告之、上述日本政府之意向、大體已豫告於英美方面、又日本方面、希望今次豫備交涉、應以友好的且効果的行之、故擬在可能範圍內、與關係國共同通告廢止、然後再努力成立新條約、前曾將此旨趣明示於關係諸國、勸說共同通告廢止、而各國均不同意、日本政府乃單獨以廢止華府條約之意、照該條約第廿三條之規定、決以書面通告美國政府、此爲該條約明白規定之各關係國應有之權利、

日本政府、此次廢約措置已如上述、並曾言欲締結合於軍縮精神之新協定、以代該條約、乃日本根本方針當然之歸結、在通告廢止該條約後、與關係諸國、仍有擬作友好的商議以期公正合理的新協定之成立、此固衷心所希望者進而爲軍擴、或妨害國際和平、則全然爲帝國夢想之所無、以故頗希望我方之攻擊艦船之全廢、或大縮減、而期確立不威脅不侵略之原則、固甚明白、關係諸國、如虛心坦懷而思之、則必能諒解日本提案之正當也、各國如同意於攻擊的艦船之全廢式大縮減、而致現有勢力之大縮少、同時並協定得以保有兵力量共通最大限、則各國均不被威脅而得確保安全感、恒久的平和關係、始可確立、此日本帝國所確信無疑者也、

日本廢約通告之後 捲起如何波瀾
美國務院聲言日本須負責

【東京三十日電】駐美大使齋藤博氏、遵照訓令於十二月廿九日正午（我國三十日午前一時）與美國哈國務長官會見、正式手交廢止華府條約通告、按該約成於歐戰後即一九二二年二月、茲已十二年、因空機發達、該約失卻客觀的妥當性、遂至不適時代、故日本基於該約第二十三條之規定、毅然出以此舉、因此捲起世界如何之波瀾、據日本海軍當局、有如左之觀測、

一、美國始終保持該約以對日牽制、此次廢約之結果、美國亦歸冷靜、或亦自覺該約不適時宜而廢之爲正當歟、

一、英國、英與美協力阻止廢棄、然英亦有一部份不滿該約者、故無大影響、

一、法國、法乃希望日本廢約者、

一、意國、意亦無影響、比較的持冷靜態度、

統觀各國、與其存此具文、不如另結適應時代之約之爲愈也云、

【華盛頓廿九日電】美國務院對日本廢約之舉、聲言如左、若因廢約惹起各國爭建軍艦、乃日本之責任云云、但日本根據條約規定而廢約、乃當然權利、成立新軍縮條約亦所同情云、

美政府發表聲明

【華盛頓三十日電】美國政府接受日本政府之華府條約廢棄通告後、其國務長官哈爾氏、發表聲明書、表白關於軍縮問題美國政府的態度、美國政府、本日由日本政府、接受廢棄華府海軍條約的意趣之通告、無論何條約國、皆有破棄華府條約之權利、同時欲軍縮運動、發生效果、則俱須以自動的締約之協定爲基礎自不待言、美國政府、對於現行海軍條約、確信得以擁護各國的權利、故對於此次日本政府華府條約廢棄之通告、實覺非常遺憾、倫敦最近之海軍豫備會議、以友誼與善意的精神爲基礎、對於軍備縮小之國際協力運動、是否以平等安全之原則即軍備平等之原則爲基調、就此點根本問題、加以討論、關於美國及其他任何國政府共國防上安全感之際限、希望與他國立於絕對的平等之基礎、華府條約、至千九百卅六年末依然有效、此後二年間、關係之各國政府、由條約廢棄所釀成之事態、實有考慮之豫定、美國政府若得洞悉相互滿足之結論、無論何時、俱有爲新條約交涉之準備云、

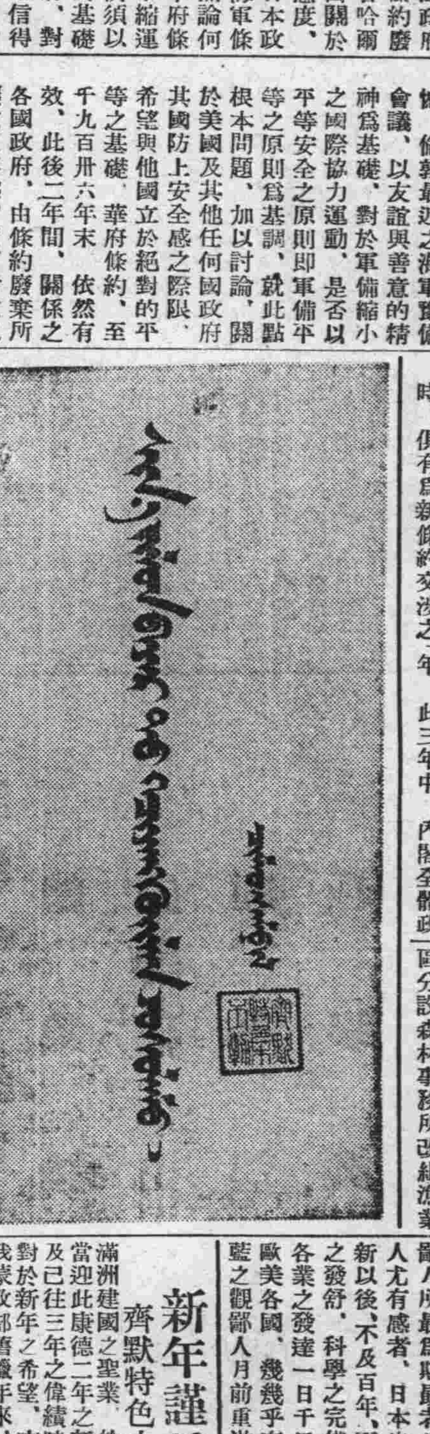

實業行政成績偉大
資產日增富庶可待
實業部大臣 張燕卿 述

自我滿洲建國、轉瞬已歷三年、此三年中、內閣全體政洽之設施、與各部主管職務之措置、雖不敢謂有若何偉大之成績、總算是由險阻而進於康莊、由僻陋而趨於繁盛、循途以往、不患不成爲既庶且富之國家、姑就實業部而論、如礦政則各省區礦業監督署次第成立、農林則救濟農村、改良籽種等類、均有切實辦法、除專設農林技術養成所、以培植應用人材、更於龍江克山等偏僻之區、設立農事試驗場、各省區分設森林事務所改組漁業局、籌辦畜牧廠、種種計畫期甚發展指導之能力、又如產業調查局、爲全國富源披露之先聲、權度局商標局、爲各國觀瞻之準的、加以提倡工商企業、如統一電業、整頓糧石交易所之類、莫不孜孜籌備、着着進行、又得採金炭礦棉花石油各株式會社、協助經營、本此預定之方針、以爲分途之鞭策務使富源日闢、資產日增、同寅協恭、與年俱進、此實鄙人所最爲期勗者也、抑鄙人尤有感者、日本自明治維新以後、不及百年、而其民智之發舒、科學之完備、工商各業之發達一日千里、以視歐美各國、幾幾乎有青出於藍之觀鄙人月前重游東京大阪各都會、得接共朝野名流、聆共緒論獲益良多、歷觀各學校工廠較之十餘年前游學時代、已有不可思議之進境、與不可限量之企圖、實足令人驚佩、今我滿洲植基雖僅三年、然幸賴友邦事事協助隨時輔導進行但使舉國同心

新年謹話
齊默特色木丕勒

滿洲建國之聖業、於茲四年、當迎此康德二年之新春、思及已往三年之偉績時、吾人對於新年之希望、亦正鉅大、我蒙政部舊臘年來、由衆望而改興安總署、始得名實相副、整備爲全蒙民統治機關之陣容、迎此充滿希之新望春、尤深感慨、將來當一意邁進其使命、期副國礎益固國運益隆之望、

滿華國交 隨歲序而進展

遷延三年有餘之滿華懸案 通郵協定業經成立
一月十日起寄遞信件 二月一日起辦理包裹
簽字地點在北平飯店八號室

【北平三十一日電】十二月十四日、北京飯店八號室中、成立滿華通郵協定矣、日本側代表藤原主席委員及儀我柴山兩大佐參加、中國側高主席委員、及余殷李諸員參加、高委員傳達寧府回訓、三言兩語、而三年餘之問題解決、午前十一時半、兩主席口約畢、遂共舉祝杯云、一月十日起、開辦普通郵件二月一日起、辦理包裹及滙兌、應注意者如左、

一、普通郵件（國幣）

甲、郵費　信片二分平信四分、快信八分、掛號十二分、

乙、郵票　貼康德二年一月一日交通部新發行蘭花徽章配高粱之四種、

二、包裹郵件

甲、郵費　因用直達列車不能多載、較由滿洲寄日本之費約加倍、

乙、關稅　按規徵收、

丙、檢查　我國於京奉、中國於天津設檢查所、

三、掛號（費用當局另佈）

以上由附屬地貼日本郵票寄中國者、中國徵收加倍之不足稅、故在附屬地內者、務必利用滿洲國郵局及郵票、較爲安全云、

交涉經過

昭和八年五月卅一日、在塘沽締結日華停戰協定、其附帶事項之通郵問題、於十二月十四日、始得圓滿解決、自一月十日交換普通郵件、又自二月一日、並開始辦理包裹滙兌、杜絕三年之滿華郵政事務、於此又到解決、茲概述其經緯如左、

昭和七年七月廿四日、滿洲國斷行郵政接收、中國對內外聲明、封鎖滿洲國郵政事務、對外則鼓動國聯、對內則沒收滿洲方面之郵件、或徵收倍額之郵資、直至停戰協定成立後、尙無解除封鎖之誠意、結果苦人反苦自己惹得怨言百出、中國報章、亦指責當局謂『如不使通郵早日正常化、在滿之華人、直如棄民……』

按中國所以不欲復活通郵者係以爲如果通郵、則即等於承認滿洲國然河北及山東方面之不便情形、又不容其徒顧面子、故於通車問題解決之後、國民即熱望開始通郵交涉、雖有孫科一派反對、與西南派之策動、結局均歸無効、最後此局面之收拾仍不得不一任黃郛及蔣介石矣、

交涉人員

中國任命之交涉委員、爲高宗武（國民政府交通部郵務總局秘書）余翊麟（同郵務司長）曹鑑庭（副郵務司長）諸人及參與員殷同（北寧鐵路局長）李擇一（北平政整會委員）二人、日本任命委員爲藤原保明（滿洲國交通部郵務司長）代谷勝三（新京郵局副局長）中島俊雄（奉天郵局副局長）參與員爲儀我大佐（山海關特務機關長）柴山中佐（北平駐在武官）兩國委員於九月廿六日入平、廿九日在北京飯店開始交涉、十二月七日第二回交涉、以滿洲國文字、及中間會社問題、交涉瀕於決裂、委員均分別離去、但此爲表面問題停頓之眞因、在乎十二月之第五次全國代表大會、恐受西南派之攻擊、蔣氏乃巡遊華北、確定日華關係之實體其後蔣氏因見補强工作大體成功、已回委員、再赴北平卅日再會、我國提最後案、華委請訓、更行四次會談、徹夜硏討、至十二月廿四日午前十一時半、乃正式圓滿解決、與滿華國民以物質的精神的利益甚大、此後互相友愛乃東洋和平上之光榮也

蘇聯違反水路協定
我國對蘇發表宣言

【哈爾濱卅日電】此次滿蘇水路會議共同技術委員會、於形式上、已收到三分之二的成果、所餘者、僅三角洲航路之標識、蘇聯側以三角洲爲本國領土之原則、進行會議、致滿蘇兩國之主張、俄然對立、不滿意滿側之合法的說明、因蘇側依然固執已見表示違反水路協定之態度結果滿側於十二月廿二日、對蘇側宣言、三角洲航路標識、將由本國之手、實行管理、即此意的宣言、送達於蘇聯方面、其內容如下、

一、阿穆爾船舶局、關于三角洲航路標識、向來所取態度、顯違水路協定第二三、第五諸條、似覺有故意停止會議的意思、

二、滿洲國哈爾濱航路局爲水路協定之忠實奉行者、對于貴國、本年九月設置之撫還支流北岸航路標識宣言自本日起、一切歸航政局管理維持、

如斯三角洲之航路標識、形式上表明歸滿洲方面管理、又該會議休會之廿六日堀內滿洲國首席委員與蘇聯首席委員阿穆爾船舶局長孟廉氏會見之際、遂將明年解氷期以後、滿洲國船舶、除三角洲支流外、須向本流航行、以廿二日之宣言再確定之、另由技術的立場、表明滿洲國斷然的決意、據此則次此會議停頓之責任、應歸蘇聯負擔也明矣、今後之會議續開與否全視蘇聯之態度、正當且合法的滿洲國之態度、不問其停頓與續開、終是光明正大、航政局本諸廿二日之宣言、待明年解氷期後、即用實力管理三角洲航路標識、現正與關係機關、準備聯絡、爲恐惹起兩國間之紛爭、航政局擬取極愼重的態度、故堀內事務官、定於一月十日前後來京、關於會議經過內容、三角洲航路標識之管理、及實力使行之時期、特行詳細報告交通部、仰其指示云、

司法界今年之新猷
制訂法規建築法院
‖司法部大臣馮涵清述‖

光陰如矢、歲序屢更、吾滿洲帝國之康德二年、又於普天同慶中而開始矣、値茲一歲之首、萬象更新之際、吾人不能不有所感想焉、吾人職任司法、即就司法範圍之人材問題、及改善司法之設備如何、略述數言、以誌所感、按辦理司法、猶如建築樓房焉、辦理司法之人材、猶如建築樓房之工匠焉、工匠不良、樓房豈能有輪奐之美、觀人材缺乏、司法即難收完善之明效、其理至顯、無待贅言、本部有鑒及此、是以於今歲成立法校、延聘日滿法學名家擔任敎授、以造就後起之英才、招集候補推檢來部講習、以增進舊有法官之學識、招集刑務官講習、以促成監獄之改善、並聘用日籍參事官數員、以備審查製作各種法令之需、此關於司法人材問題之感想也、又按改善司法精神、固關重要、然爲壯觀瞻等情事起見、形式亦不能不加講求、故預備由本年開始、新建本部廳舍、及新京各級法院檢察廳廳舍、併監獄、預算已經製就、春暖凍解、即可開工、將來工程告竣、此莊嚴富麗之廳舍、不惟可以壯觀瞻、且可增進人民對於司法機關敬仰之觀念、並因舊法多不適用、擬於今年制訂新法、以便施行、此關於改善司法之設備有所感想也、以上所述、係已往經辦及將來設備各事、吾人負此司法重任、自當奮勉、以赴期收最後良果、尙希本國及隣邦朝野名賢、不惜口角春風、時加指導是所至幸、

履端之言
國務院總務廳長 遠藤柳作述

前賢詩云、一年也是等閒過、即是百歲只消如此看、余每歲除夕、殊深此感愴、獨顧去年往迹實不勝陽和忽轉冰霜後元日還如天地初之歡何耶、三月一日聖上受命正位、煌煌崇典、大禮成于四海歡騰之中、國基奠于萬邦具瞻之間、即是商書所謂非天私我有商惟天佑于一德、非商求于下民惟民歸于一德者、嵩呼萬歲之下纔三閱月恭迎日本天皇御名代秩父宮殿下蒞臨申賀之舉、親仁善隣之誼益仰永久不渝之光、爲國慶之爲道祝之不知何辭當表其感激之忱也十二月一日十省新制如期實施、其制出於實濟之要而中於時務之切、其政委於賢英之材而主於乂安之務、匆匆改歲、其與民更始之績未能徵諸目前、雖然一番希望於履端之晨、更有一番之新者、深期同寅協力恭行弗懈以盡涓埃之誠、而補皇化之萬一、

滿華國境設關問題
業經成立協定
入關軍需品出關貨物免稅

滿華國境長城線設關問題、自十二月中旬以來、經儀我及柴山兩武官與源田稅務司長、與華方殷同殷汝耕等折衝、會談數次之結果、大體成立協定、以後糾紛可免矣大意如左、

一、山海關保稅制度、山海關車站、爲中國領土、出口貨屢生問題、今遇運赴滿洲之貨物、一律免稅運往滿洲國內、

一、於山海關車站檢查稅關由兩國派員會同檢查、

一、兩國在長城線設關派吏時、須兩方通告會商、

一、防止密輸、兩國共同行之、處分密輸品、由先發見該物國行之、

一、長城線以南（即關內）凡滿日軍需品均免稅、但不能辨認爲軍需品時、由軍證明之、

興民更始

康德二年正月 孝胥

太平有象

康德二年元旦 沈瑞麟

康德元年回顧【上】

爲世界史上之劃期的事實、在東亞一角負有興亞大業使命之滿洲國、自康德元年三月實施帝制、局面更爲一新漸集世界之視聽、茲逢四歲之新春矣、今者、幼稚帝國欲達到進至國際的地位而開闢產業之大目的、將更踏進第二階級之第一步矣、迴顧卅三年爲滿洲國建設史上之革命期也、政治的方面即實施帝制、革新地方行政制度、改革司法制度、刷新財政、經濟的方面、則完成幣制統一、整備國內金融機關、整理稅制並設立開闢產業機關、至於交通、如開拓鐵道、道路、長途汽車、航空路、以及擴張水運郵制等等、俱有顯著之進步、因此各產業、俄然勃興、此正於東洋史上、劃一驚異的新紀元也、吾人今觀過去三年進步之陳跡、當可瞭然矣、

政治

滿洲國第一世皇帝陛下即位大典、爲東洋礎石、於世界史有光輝之一頁也、皇帝陛下、於三月一日、本順天安民之聖心、依存天命宣布王道、創建萬世不朽之帝業、而即帝位、三千萬民衆之歡欣、至凌霄漢、在新帝之治下、五族協和、於產業開發、國防上衝破建國創業之難關、向建設王道樂土理想之途邁進、且帝政實施之同時、更對於建國記念論旨、以制定憲法爲刻下之急務、共制定爲基於民衆之總意、同日更以『關於憲法制度調查上論』特命前立法院長趙欣伯氏爲憲法制度調查委員、而最近以替代趙氏之大達法制局長爲起草委員、正急於製作憲法、共尤占歷史上重要之一頁者、厥爲地方制度之改革、我滿洲國建國以來、一切法制、泰半尙沿舊政權時代之舊規、對於新國家之設施、殊非所宜、而於新國立國之精神、尤爲不符、嗣經政府設立地方制度調查委員會、詳愼考察、決定於去年十二月一日實行改革地方制度、以利施政、將原有四省以地理之形勢、及歷史之沿革、分爲十省、中央既易於統轄、地方亦便於治理、所有以前舊政權時代遺留之遺型舊制、從此永遠消滅、即其秕政弊端亦因之掃除淨盡、人民之耳目一新、國家之氣象丕振、

外交進展尤堪注目
王道倡行樂土實現
‖外交部大臣 謝介石 述‖

歲星復始、又屆新年、迴憶客歲、自帝制實施以後、民心日見安定、國基益形鞏固南美洲薩耳瓦多、共和國繼日本帝國而承認、羅馬敎王亦特使滿洲布道區獨立與中華民國分離、外交方面重要事件之收買北滿鐵路交涉、往復折衝、濛洄牽延、幾瀕於決裂、終藉善隣日本斡旋之力、繼續談判、日趨接近他如美國記者視察團、英國產業調查團、相繼而來、實地考察新國之眞象、德國則有經濟代表來滿貿易、法國則有與滿鐵合資經營物產之事、此皆過去一年中我國家之良好現象也、

自茲以往、王道大行、樂土實現、此則爲將來最可慶慰者焉、然而一九三五年者、國際問題最感煩苦之時期也、吾人當此世變責任彌艱、際茲履端、益當自勉耳、

熙熙皞皞

臧式毅

不爲故步之自封、可望竿頭之日進、行萬里者始於跬步積歲差者始於寸陰、不進則退之機、間不容髮、無年華之易逝、思職事以無荒、不獨願與在位同人共勉之、亦深願我滿洲國民、俱能本此通力合作之精神、戒彼玩日愒時之偷情、務使野無曠工邑無游民、惜寶貴之光陰、享豐亨之樂利、所謂日計不足、月計有餘者、即以此爲新年之祝、可乎、

康德二年一月一日

新春辭
關東軍司令官 陸軍大將 南次郎

當茲所謂一九三五、六年非常時之新春、更覺志氣緊張、覺昭和聖代之鴻業、與年共進、無上光榮、而光沐四表、是實上則有仁慈之皇室、下則有忠良之國民、舉國一體、而行向正義之大道耳、吾人蔭於高空皇道之大施、本年亦須躍踴進行、上下一致、文武同趨、何所逡巡、何所躊躇、回顧舊臘拜命、就關外重任、未出旬日、値茲首都之新春、目擊建設途上之滿洲國、日居月諸、基礎鞏固、間不勝欣快者、自來建國大業、艱難步驟、中外所同、然睹滿洲國興隆之跡、宣言建國、甫逾三歲、確立帝制、未屆一年、邦基已奠、大業完成、忍憶事變當年、滿蒙形態、面目頓改、共差萬里、無論何人、對此建設之進展、不得不瞠目驚異、是則滿日兩國人民、爲招來人類福祉與東洋和平、克於提携協和所舉之實績也、然雖盡此人力、而一想及國際事情之逼迫、滿日兩國之前途、尙有幾何之難關、是又不可不有所覺悟者、日本帝國對滿政策、確乎不拔、雖遇如何之事件、而始終一貫、毫不改變、當披荆棘斃豺狼而邁進、始終恪守日滿議定書之精神、以謀兩國國防之强化、併努力確保治安、民衆協和、致振興產業而舉經濟提携之實績、此應傾全力於新興滿洲國一沒之發展及兩國相依以圖存之實現也、昭和十年、康德二年之春、於眼前展開、莞爾兩笑、吾人正當繼續勇往邁進、勿

大同報各地版

新年商號忙碌

【熊岳城訊】近日以來、本邑各雜貨商號、日形忙碌、原因舊年臨邇、一般民戶、習俗未改、多於近日購買大宗神紙年貨、屆年俾便應用、以致各商號大有接應不暇之勢云

官民一致慶祝新年 懸旗、休假、團拜、鬧市巷口高紮彩牌

【奉天】日月不居、流光易逝、轉瞬康德二年又屆目前、奉市第一軍司令部、省公署、及所轄實業廳、警務廳等及市政公署、又瀋陽縣署、以及稅務監督署、商工會等機關、為之慶祝新年、均於廿七日起、高紮松枝牌樓、上佈置五彩電燈、綴以『慶祝新年』『普天同慶』『於萬斯年』等花區、乃定卅一日起休假五天、而懸旗致慶、夜晚燈光輝煌、元旦日並有舉行團宴者、屆時串杯換盞、一體同歡、定有番盛況云、

萬象更新 大地春回

市署慶祝新年 元旦舉行隆重典禮

【奉天訊】奉天市政公署於一月一日元旦午前九時舉行團拜典禮、以資慶祝新年市署由市長以及各職員全體參加會場於該署圖書閱覽所內由楊化雨司儀、屆時定有隆重歡盛、茲將會序記下、

一、振鈴開會、
二、全體入場、
三、市長入場、
四、向國旗敬禮、
五、全體向市長行賀年禮、
六、市長致辭、
七、禮成會餐、
八、閉會茶食、

舉行獎章授與儀式

【富裕訊】本縣、在九一八事變以後、被匪蹂躪、縣城失守、地方瀕危、商農恐惶、咸欲逃走、幸賴商會長、耿萬選、紳士、楊貴棠、二人設法救濟、急力維持、以致民戶、未盡逃散、使地方轉危為安、縣治死而復活、其對於社會、著有勞績、理宜褒獎、以彰有功、經本縣縣長、呈報中央社聯會、頒發獎狀二份、獎章二座、到縣由本縣縣長、參事官、於本月十五日、在縣署會議室、舉行獎狀獎章授與式、以昭

奉天貧兒學校 定期舉行卒業典禮 同時開演遊藝展覽

【奉天】奉天大南關貧兒學校校長孫寶周、以本季有總校萬六級及初十三級、與各分校、初級卒業生共五班、今計學生二百名、當以功課授竣、廿七日始攷試、定廿九日試竣、一月四日行卒業典禮、同時有各級組辦遊藝、及展覽、以送諸生離別之情云、

新年祝詞

滿洲帝國 政治隆昌
王道所被 文化斯張
堂堂實報 鼎鼎名揚
震聵啓聵 景運縣長
開發民智 維持紀綱
光明正直 詞意危皇
與年俱進 與日同光
欣逢歲首 敬祝無疆

三江省教育廳長單作善敬祝

電車廠 新年犒賞公餐 回教每名三角

【奉天訊】奉天電車廠長張維垣、以廠內乘務員、及工人夫役等、終日辛苦異常、當茲新年、多為休息、而該等人員、仍為不輟工作、是為體恤、乃犒賞公餐一頓、定一月四日舉行、計發款五十餘元、而每名應攤三角餐金、屬回教之人乃發給現金云、

哈市新年祝賀 各機關休息一星期 維持治安加班出勤

【濱江訊】濱江省公署、頃奉中央命令、康德元年、歲暮已屆、各機關均應放假慶祝特規定由十二月二十九日起始放假七日、至二年一月五日止、除每日派員值日外、其他人員一律休息、聞該署已轉飭各機關知照、惟警察人員、及維持治安者、屆時加班出勤、以保地方安謐云

獲匪有功 給金賞狀

【興城】本邑自衛團副團長邢雲亭、於日昨率團員趙葆幹一名、擒獲報字大春之匪王國春一名、縣長及指導官喜慰之下、除當面以言辭獎勵外、並由縣公署與治安維持會、發給邢雲亭賞金十二元、趙葆幹賞金十元、並各給獎狀一份、於日昨縣署在各署長及各村長到齊之後、由縣長及指導官演說畢、即將賞金獎狀一併授給云、

附屬地新年防務 規定梭巡增卡檢查

【奉天】奉天附屬地、對於新年、為求社會安寧、以謀商民之幸福、乃臨時由卅日起至一月四日、舉行特別防務、並經警憲規定（一）分組巡梭偵察歹徒（二）要處增卡設警（三）車站及繁盛處派警憲遇可疑之人、乃施行檢查云

以堅忍不拔精神 期禦於非常時期

第三軍管區司令官張文鑄

駒光易逝、瞬又新年、新國誕生三易寒暑、帝制陛下實施、光華復旦、吾人感德於堯天舜日之下、從事於整軍經武之中、撫時增感、不能無言、爰據胸臆藉自警惕並質國人在過去一年間吾人之建設工作、概括言之可分為二、

一改善軍制、自皇上陛下統制全國陸海空軍滿洲軍制煥然一新、本軍管區於四月奉令改編部隊、汰弱留強、同向精軍之義上邁進迄六月底始告就緒、七月一日實行新軍區制、八月施行檢閱、十一月底全區檢竣、各部隊軍事教育現在確有進步、各防區軍事設施此後益於完善上、以副皇帝陛下付託之重、下以慰人民之期望之殷、

二維持治安去年春季第三軍區本已平靖及入夏令青紗帳起、小帶土匪時復滋生幸防範甚嚴、捜剿得力、并承盟邦第〇〇師團派隊協助、將各股匪次第擊滅、地方秩序安然無恙、差堪告慰國人去年工作經過大概已如上述情形、今年工作自當接續上年更加一層努力、無俟贅言本軍管區地面橫跨龍江黑河兩省以龍江省而言、清剿工作、早奏成效、惟黑河與蘇聯僅一江之隔、沿江邊境、山深林密、胡匪易於藏匿、且易受人宣傳、與供給此黑河省清匪工作吾人所極端注意者、所幸齊黑路線、現已開通運輸便利、於軍事上得莫大之援助、不特山裡胡匪不難掃除、即黑河邊防亦漸鞏固、本年為西曆一九三五年國際間之非常時期、已至吾人當深自奮勵與盟邦日本緊密提携抱定日滿親善共持東亞和平之旨、以與世界各國相周旋、縱有時危險到來、我以堅忍不拔之志力禦之、則物質文明、終必屈服於精神文明而王道樂土庶能於最近期間完全實現矣、茲逢歲首謹述吾人感想如此願與國人商榷之、

團長驅匪救民

【雙城訊】本縣駐軍、混成第十七旅、第二十三團、鄧團長雲章、攜其部屬第二營胡營長延楨、及中少校等、今秋奉令剿匪、偵奴榆扶、界殘眦運地址之淶流沿河一帶盤踞大股騎匪、藉圖搶掠、鄉民受害無所抵止、現在沿河一帶、已被該團痛剿殆盡鄉民得以安居樂業、無可為報、乃醵資敬贈銀盾銀瓶等物、以作感謝之情、藉資鼓勵、現仍在進剿時期、大概必期凱旋云、

謹祈滿日 兩國皇室彌榮 益以期於萬年

奉天省長葆康氏之新年感

滿洲帝國之建國基礎愈漸堅固、當此友誼親和、東亞和平益形敦厚確立之際、恰當迎建國四年之新春者實不勝歡喜之至感謝不已、回顧當帝制實施、第一年前者奉迎友邦御名代秩父宮殿下、近者又得覩巡狩之盛儀、同時在內完成省制度改革之大業以此對地方省治之基本完備現當迨 如斯之二年 而迎新年、謹祈滿日兩國皇室之彌榮同時將更躍進一步對省治國益以期萬全之計、

宵小均行就殲 萬民樂業

陸軍上將于芷山

桃符更新大地回春於茲已為康德二年度矣、帝德普被轉瞬將及四稔宵小就殲、萬民樂業、使王道樂土愈形實現而國基鞏固、亦安若磐石焉、語云、一年之計在春芷山厠身軍籍祇就職責言之自去歲十二月一日施行新省制以來、昔時之奉省已劃為奉天錦州、安東三省、然此係就行政方面而劃分者、若治安方面言之、除錦州省之一部外、其全部實仍由軍管區負擔之、芷山係德薄才輇之人使負、如此重責、其不免於隕越者幾希、然縱觀各地匪勢、吾人實具無限樂觀、自數十萬衆匪之疇昔、降而為數千宵小之今日、且較著元凶如鄧鐵梅、苗克秀王殿陽等均已先後伏誅、匪所恃之天險如三角地帶及東邊道等地、亦均次第攻破、則匪徒之完全廓清、信為可能之事、吾人萬不敢謂於康德二年度內必能達成然、必誓以全力赴之、此敢以萬分誠意、告於國人者也、所屬部隊因經年討伐關係、對於教育方面、實未臻吾人之希望、然於本年度內、苟時間有暇、必將所屬部隊、分期訓練、使為國之干城軍之勁旅、因軍人之使命非只為剷除反側、且負有維護國家生存民族興廢之重責、此又勿待贅言者也、吾人固非炫於空想者、以上兩點、必期於本年度內實現之、國內不乏實名之士、尚希予以莫大之援助及指導為幸、

以新胸願努力 期向建設邁進

奉天久米廳長歲首感

去歲在奉天省發生近年來稀有之大水災、在經濟上之打擊及省民之苦於塗炭皆甚大又恰當日本之風水旱災眞所謂禍不單行、此等天災給以極悲慘之記錄、但在建國後年復一年、舉庶政之實、並看到省政之殷盛、且在去歲中實施萬古不易之滿洲帝制又在登極之初奉迎鳳輦之同時並奉迎日本御名代秩父宮殿下之來滿之盛事、自建國以來完成省制改革之大業、國運之開明甚為顯著、今當迎此新奉之除、謹恭祝日滿兩國皇室之彌榮、同時在新年以新的胸襟願盡所有之努力、以期向王道樂土之建設精進、

官應振刷精神 民應滌除習染

吉林省長李銘書感言

流光迅速、又到新歲春現時矣、回思本年我國政象每進益上、三月一日皇帝陛下登極、天與人歸、國基鞏固、夏秋以還、閭閻安堵、十二月一日改革地方制度行政機構圓融敏活、此後日起有功、實意中事、茲當臘盡春回、萬物昭蘇、欣欣然有喜色、信可樂也、雖然抑又有進言者一年之計在于春、一日之計在于晨、我國為新興之邦、經備萬端、喁喁之向治我國之現狀乃一年之春也、一日之晨也、無論國勢政情有如何甚佳景象、豈可自逸自恣、官吏應振刷精神、人民應滌除習染、上下一心內外一體以仰答宵旰之憂勤、以共謀民族之協和、樸誠精進、自強不息、是在衆志果能如斯、國運日隆、聲譽日起、熙熙雍雍、歡騰薄海、發揮王道政治、光大東亞文明漸進世界于和平之感、眞正樂邦之永久現前將於新年卜之豈不盛哉、

謹祝地方行政 以與新年俱進

奉天民政廳長新年感

當舊臘改革新省制之機會就任本省民政廳長、得與省民各位、共渡新春、誠屬光榮欣快無似也滿洲國地方行政與年俱進、庶政擴充、而奉天省、治安維持交通施設、教育以及其他諸種施設、尤有異常進步與發展、然當歲逢新年、更始一新之際、願再進一步之努力、藉向充崇自養國治本之途而邁進也

凡我國民一致努力 以期前途光明

濱江省長呂榮寰年頭感

自帝政實施後、今日為我等奉迎康德第二年之元旦、當遐邇共慶之際、欣國運之隆盛、祝聖壽之無疆、尤賴舉國上下一致努力、奮發有為、使國家得以充分創建、此則私心所最為切望者也、溯自我國成立以來、順調進展、以迄今日、成績已大有可觀、惟建國日淺、來日方長、應待建設及擴充之庶政種類極多、就其中最緊要者言之、我等在本年度內所最當努力在即、十二月一日實施新地方制度後、凡一切基礎工作、亟須確立進行也、新制度實施後、基礎工作門類極繁、但地方制度既經改革其主要目的已集中於省公署為承上啓下之中間機關、使上意得以下孚、使下情得以上達、而省公署所負之責任、最重要者在使治安得以確立、農民生活得以安定、縣政得以充實、此為最先之急務、就施政方針而言應舉辦之事指不勝數、如交通機關之整備、教育之普及思想之善導、農產之改良、產業之開發、等等皆為實現王道之工具、均當急切施行不容或緩、然就根本上言之治安不確立、則農民生活不能安定、縣政亦無從充實、而欲求上述諸政策、次第發展、是猶拔本塞源而欲流長木茂也、惟其如此所以我等應當、仰體中央意旨、與軍部常保持緊密之聯絡、對於治安確立、共同努力維持、並倚賴各方賢達之士、指導援助、求縣政之充實、而交通教育農產諸政策、得以次第推行、此為根本解決之惟一辦法、

再就本年而論、所謂一九三五年危機之年、亦即一般所公認為非常時期、已達最高程度之一年、果然在倫敦日英美三國海軍縮預備交涉一般觀側、似有瀕於決裂之形勢、現下此項交涉尚在猶豫期間、設使在最近之將來實現決裂、我等亦無庸驚懼不過再進一步想到將來國際間大難局之降臨、大家必具有一種決心、所謂決心者、即是要了悟發揚東方獨特之精神文明、為日滿双方共同所負之使命、使能廣被於世界、俾人類悠久之幸福、得以貢獻增進、此則我輩所亟充分準備盡其責任以副友邦善鄰之誼耳、

以上所述不過就對內對外兩方感想所及、略舒區區之見希望、正屬遠大、同時縱有幾多之困難與障礙頓此共同之決心、必可以突破一切之一日、

斯値一陽來復萬象更新之際謹就意想所及擇要言之、切望、凡我國民、一致緊張努力奮起、以期達到前途之光明與希望、此尤私心所祈禱不置者、

兩國共同努力 以謀世界和平

吉林民政廳長年頭感

今日為康德二年元旦、八方同慶、萬象更新、朝野官民對茲良辰美景、歡欣鼓舞、實未可以言語形容、鄙人在萬詔華、年復一年、回憶今日以前、過去之元旦已四十餘次矣、而最快慰者、莫如今日、蓋我滿洲帝國應運而興得友邦誠意提携、進步逾恒、輒在預想之外、即就今日以前一年事蹟言之、聖主御極群蔵一新色壯河山翠華巡幸、復毅然改革地方制度、增省建瀋、行政機能愈臻敏活、凡斯盛舉洵屬空前、循是以觀、則今日以後我滿洲帝國之發達、其出於預想以外者、當更可喜可驚、惟天助由於人助、人助由於自助、理無或爽、鄙人才慚樗櫟、採忝效旬、宜際茲獻歲履端、敢不益深警惕勉效涓埃圖報海山於萬一、至於日滿兩邦仍本舊來一致之精神以謀維世界和平、增進人類幸福、其局勢之宏展、新然與年俱新、尤為鄙人饗香禱祝者也

發展中之圖們 預測今後步驟

茲際新春、關於圖們、如綜合日滿官民各機關之首腦部之意見與感想、即可預測日見發展之圖們之康德二年之步驟概略、

圖年誕生

以前之圖們非眞實之圖們、因京圖圖寧兩線之建設、乃有滿鐵建設事務所之設立、因而滿洲土建協會各組亦來所建留屋、櫛比鱗列、構成新市街因浪費過鉅、而建設材料與需用物資之集散亦甚大、故私運繁昌、他如花柳界、咖啡街亦特盛行直可呼之為不夜城不日睹圖們、固不知其繁盛但因舊臘末建設事務所之決定遷移寧北（牡丹江）土建協會各組之撤回、加以稅關與國境警察隊之私運彈壓之徹底、乃如燈消火滅日就衰頹然此經過固為當然之途經總之建設初期之不著實之繁盛、一旦已掃地無餘、惟自此赤裸裸之圖們、誠可為建設第一步之圖們、凡有心之官民、正宜將今日沈靜之市況、作為積極準備時代、

官廳方面

凡新開地尚未有如圖們官廳之非麗者先以稅關而言、以二十數萬圓而建設於驛頭新市街（竣工九年十月）憲兵分隊署需金十萬圓、九年十一月竣工領事分館需金二十數萬圓十二月竣工、郵局需金六萬圓十二月竣工、小學校需金七萬圓為第一期之建築、國境警察署需金六萬圓、今春解冰即着手準備、不久皆可舉行落成式、然在廳舍眠勉從事今年之工作之首腦部、可列舉如左、

分館主任　松原久義
同　署長　佐藤五郎
稅關長　松原梅太郎
憲兵分隊長　西永彰治
郵局長　南漢屋
守備隊長　野口大尉
國境警察隊長　福田繁誠
外交辦事處長　朱世偉
鐵路辦事處長　星野榮五郎
小學校長　武友吉藏

且民間之電報局前曾為臨時局舍、但舊臘乃以二萬圓建設二層樓、今則對於電話之擴張正傾注全力、而延吉電業之圖們支店、亦於新市街建築二萬圓之新式事務所、

工場運動

市民確信汽車車輛工場內定設置於圖們、今春可以實現、現已不為何等運動、又外傳以安圖縣之密林為中心、之製紙工場、亦以圖們為大工場之候補地、且依三井系大阪之實業家之綿毛布工場、已於郊外東京洞收買官地、其他和大理石之採掘製材油房等等各種工場之設置機運均在醞釀中、

民間團體

於日本人朝鮮人兩民會之外、九年秋曾有商工會之創設、此可為會議所之前身、確信依會議所令之頒布、此即可蟬脫、然代行機關三光組總當報通業、日本人會之代行圖們魚榮股份公司亦着着進行計劃現就市場零賣地區、已於江畔領有三千坪之地基、建築共會員之數超逾八百會讓金計劃設立圖們劇場股份公司不久即行竣工、今春可舉行落成式、

圖寧線

於今年之秋、似有稅關之進出北鮮海港、但滿鐵側對圖們之利用、要在圖寧線之活用、無論如何、旣有本線且以其所抱擁之尨大的內地為背景、則圖們既如此充分成長、且將來必有無限之發展、故對鐵路沿線之物資供給之根據地捨圖們將無適當之地點、謂此為圖們之生命亦可、

民間團體

鮮人民會以舊臘十二月二十日曾舉行民會長之改選、但日本人民會、於今年一月中亦將有民會議員之半數改選因從來固有非離民會之不活潑者、今年幹部亦努力加鞭然實際欲發展大圖們、必須以活潑氣象從事、與幹練之官方、相為呼應、所有議員非得其人不可、而市民自今亦須格外注意、總之三民團必須合為一體以進行不為功茲將現在之首腦揭之如左、

日本人民會長　藤井靜馬
朝鮮人民會長　劉贊彬
滿洲商務會長　王德元
圖們商工會長　秋田民治

其他

其他於今十年內所欲決行者第一為神社之建築、此以日本人民會為中心、前即估計預算三萬圓、但地址困難而停頓、今應改善民風鼓舞愛鄉心、速行實現、第二為圖寧線與京圖線又北鮮線之交叉要衝、因交通最便利、風景絕佳、且於滿洲為第一適於健康之地、故於此處、誠有設置男女中學之中等教育機關之必要、又所幸醫療機關之最大者、已正由總局而建設於新市街、總之圖們之第一年、誠為多事多端、茲際新春元旦、敬祝圖們幸福無疆、

本報酬謝奉天閱戶 開新年娛樂大會 免費入場券今日在本報刊佈

會場　奉天鐘樓南市商會會場
日期　康德二年一月一二兩日間
時間　每晚自六時起至十時為止
項目　皇帝巡狩 吉林電影放映 （京戲）瀋市名票全體出演
入場券　凡本報閱戶在新年號報紙上印有入場券將券剪下免費入場
非本報閱戶臨時訂閱一份即發給入場券一張

△入場券發給處

奉天大東門外　大同報支社
城內鐘樓南　美最時
城內軍署街　震泰報館
城內大南門裡　文華閣
大西關下頭路北　益生堂
城內鼓樓北　章福記
大西邊門外　美術製版所

謹賀新年

滿洲國通信社

國道局長　直木倫太郎
副局長　孔世培

新京長通路首都警察廳東一一〇
三通組合貯炭場
組合事務所　電話六二一六六番

洋品百貨、化粧品、時計、貴金屬、寶石、內外煙草
寶山洋行
新京永樂町一丁目三　長電話四九六〇番

石炭食料
松茂洋行
新京東二條通三　電話二〇四二 二五六二番

石川酒釀場
店主　石川千代治
新京吉野町五丁目

滿洲國（京新）記者協會
幹事長　富彭年　外一同

新京鴉片零賣組合
組合長　喬潤溪

新京三馬路
胡魁章文具書店
電話三七號

謹賀新年
滿洲統計協會
新京東六馬路

吾人希望於軍警者（一）

本報新年徵文論說甲等當選

達夫

序言　現今之世界、係壹競爭角逐弱肉強食之舞臺萬國林立、互相傾軋、等弱也、而最弱者先亡、等強也而最強者獨勝、物競天擇之公例、未能打破、兼弱攻昧之慣習、未完掃除、而又加以各國人口激增、失業日衆拓邊殖民、銳意追求、故歐戰的瘡痍未補、而非常時期復又將臨、雖有號稱提倡人道、和平之萬國聯盟、日日的、則在强爭、論宗旨、則承認不用戰爭之義務、輝煌㸌爛、似爲正義人道機關、然細察此會之發生、遠在歐戰之後、根據巴黎和約、而結束世界的大戰、在當時、不過爲處理德國戰敗後之事項、以戰勝的餘威、分割德人之國土與壓迫德國之再興觀美總統威爾遜、所謂『國際聯盟爲壹種政治與軍事的結合』及『聯盟爲外國經理機關』兩語、亦可明如指掌矣根幹既係如是、故其處處進攻、逼迫弱小而對亞洲爲尤甚、壹面陽用聯盟之名義、而相牽掣、陰則嗾使偌大不晤之中國、抵制東鄰、例如技術援華、對華武器輸入、不承認滿洲帝國案之決議等等、是其明證、故謂爲外國理經機關勿寧謂爲白色帝國分贓機關、及預備侵蝕亞洲之組織機關也、致遠因既如彼、論近狀又若此、謂能消弭戰爭、主持正道、其誰信之、況我國于此驟蓋東亞、得善鄰日本之熱心援助、拯黎庶于水深火熱之中、拔之于西歐擯斥之列、卒能內清叛亂、外脫中國、以圖國基之鞏固、復一方着手于舊有不良制度之革除、而一方復致力民便國之政策、逐漸推行、建立甫將四載、百廢已大興新、首得善鄰日本之承認、繼獲薩爾瓦多的修交、國際地位、日臻隆盛、最近美國之來滿視察、法國之投資接洽、西歐之實業家、政治家、新聞團體、紛紛前來率皆驚歎意外之發展、以上各事、足爲我國健全發達之佐證、而同時又以王道思想爲立國之主義、于此四載期間、能得如此巨大之收穫者實堪慶幸、惟際此國際難關將臨之時、欲作中流砥柱之計、必須內維國家治安之完善、訓練精良的警察、外謀國土之保全、養成優秀的軍隊不可、縱覽東西、無論其國體人民如何、莫不積極講求此二者之整備、我既欲躋于列國、輝炳宇宙、則對于軍隊、警察、實爲刻不容緩之事、既或者進無攻擊之力而退亦當有保守之方、故今對此兩者、爰就管見所及、稍加論列、雖不免見哂于高明、或能爲愚夫之壹得也、惟爲明晰計、先述軍隊、次述警察、併就個人之所希望者、殿之于後焉、

一、對於軍隊之概論

『兵凶戰危』古有明言、蓋戰爭者、爲破壞和平之事也、故各國鑒戰、世人同泣、南北用兵、黎庶共愁、以生靈塗炭、屍骨山積、骨肉暌離傷慘靡已也、比壹聞和約已繁、搆和海上、則前之泣者愁者、忻然色喜、歡然若狂萬衆歡騰、普天同慶、此無他、蓋人生莫不喜和平而厭戰爭也、奈方今世界各國林立、彼此猜嫌、實爲壹強存弱死之劇場、彼侵我奪、此爭他守、毫不落後、擴張精軍、故在今世無論爲興創大業、或打倒軍閥、捨戰爭實無他道可資解決、觀夫聯盟約法之所載、亦可大明、如該約法之第八條『聯盟盟員承認爲維持和平、必須減縮軍備至衆低之點、以適足保衛國家之安寧、及共同實行國際義務爲度』云云、又如一九二一年冬、至一九二二年春、各國華盛頓會議所簽訂之條約、亦只言縮減軍備、而未言廢絕干戈、是知擬立國于大地、軍備決不可不加以講求焉、惟此項事業關大、經緯萬端、茲就其較要者、分爲三項、述之于後、

甲、現今列强之狀況

當今國際之難關、行將到來業如上文所述、又以此次軍縮預備會商、復將決裂、日本基于國防人道、作正當之提案、而美則堅持五三、英亦默默承認、窺其用意、不過擬保有大量的海軍、以爲壓迫之武器、隱爲獨霸太平洋沿岸之大權、設若毫無歸宿、善隣自必出以廢約之舉動、條約既廢、建艦競爭即繼之而起、愈演愈烈、愈迫愈急、大難當頭實應熟慮、又赤俄之五年計劃、所謂產業計劃者、悉爲欺人之談、無非積極備戰、完全爲軍事的準備、其他如英、如法、無壹不從事于軍事之積極訓練、所謂正誼和平者、實壹優孟之冠耳、近年因各國保守秘密之關係、關于軍隊確切的統計、不得而詳、惟據前四五年之調查、其數目亦實可驚、亦爲明瞭計、擇其壹貳、介紹于下、

A、北美合衆國武力

北美合衆國、爲美洲之壹強大國家、其陸海空三項軍隊的數額、據一九二五年、六月間之調查、統計如下、

子、關於陸軍的數額

△常備軍（正式軍兵力）

授職軍官	一二、〇九五
陸軍看護隊	七二四
下級官員	一、〇三一
陸軍學院學兵	七九〇
書記	三七七
兵額	一二一、五四四
總數	一三六、五六〇

△國防軍

授職軍官	一一、四三五
下級官員	一六〇
兵額	一六五、六三〇
總數	一七七、五二五

△組成預備軍

授職軍官	九一、六六九
兵額	五、一一六
總數	九六、七八五

丑、關於海軍的數額

戰鬥艦十八隻　飛機載運艦三隻　巡洋艦十一隻
輕便巡洋艦二十隻　驅逐艦二九五隻　潛水艇一二九隻
雜類二七五隻
以上係軍艦數額、至人員數額如下、
軍官八〇〇　兵士一〇五、五〇〇
預備兵
軍官七、五四三　兵士一五、四一八
此外復有海岸防軍、到戰爭開始時受海軍部的指揮、其數額如下、
巡洋艦三十一隻　驅逐艦二十隻
經快艇小汽船二五四隻人員爲四、二六九

寅、關於空軍的數額

陸軍用一、〇二五　海軍用三九八
總數一、四二三

A、蘇維埃聯邦武力

陸軍　總數爲五六二、九六七
地方民軍八四二、〇〇〇
海軍　戰鬥艦二隻　巡洋艦五隻　驅逐艦十六隻
魚雷艇三隻　潛水艦十三隻　雜類五十八隻

B、瑞典國武力狀況

陸軍　軍官總數二、八〇二　下級官員總數二、〇九二　兵士總數三一、〇二九
海軍　戰鬥艦十二隻　厚甲巡洋艦一隻
驅逐艦十隻　魚雷艇二十七隻
潛水艇十七隻　雜類三十八隻
空軍　飛機六十五台　準備機六十台
固定氣球四台

以上係美、俄、瑞、三國之軍備、觀其數額之巨、亦可見其擴充武備之壹般、至于其他各國、亦莫不競競講求、惟恐人後、況此數年之間、尤逐漸加增、擴充無已推其用意、不問可知、故名日縮減、實則添增、設如壹朝有事、爲保全自國之安全亦非有多許的軍隊、不克奏功、此爲關于各國間的現狀承應注意于軍備者、至吾國之現時情狀、從建國以後、即積極整理、着手刷新、惟因舊東北軍隊之潰散、流竄國禍、到處騷擾、又加以宵小流氓之乘機禍亂、鼓惑人心、致于事變的初期、幾使國內呈一種大混亂狀態、而軍閥馬占山黑龍之盤踞、匪首李海青李杜等的抗命王師熱河湯玉麟的稱兵、以至各處小股、前後總計不下萬幾萬之匪徒、散在我國各地、或受中國軍閥之嗾使、或爲蘇俄的援繦、氣焰張大、莫可比京、人民之不得安居受其蹂躪者不可勝數、幸國體確立以後、友邦作澈底的援助、行幾次之討伐、與國軍出動各方削平叛亂奠定國基、軍閥膽寒、匪徒授首、雖有零星小股、逃于沿邊及三角地帶、爲茍延殘喘之計後又加國軍幾許的討伐、終未能成爲大患、或服或亡、漸次底平、吾國農商之有今日的繁士者可以說爲軍備之所賜也、此後尤當特別警惕努力奮勉、詳參東隣軍事的優長、作訓練之準備有所遵循事半功倍將來定有可觀、此係關于國內情狀、應注意軍備者、總之如欲躋于世界強國之林、非有實力不爲功外之保國土、內之平叛亂、亦非有實力不可、實力者、軍備也、西歐學者、有謂軍備爲眞正和平的代價、殊爲至理名言、故路得爵濟以國富兵强、爲恢復比國中立的首功、克雷孟梭、以國富兵强爲主宰巴黎和會之祭酒、威爾遜以甲兵強盛擊德破奧爲首創萬國聯盟的天使、觀此則軍備之重要更可知矣、深望國人特別注意焉、

十二月中旬滿鐵鐵道收入又增加

十二月中旬、滿鐵鐵道之收入、數目如左（圓單位）
旅客收入　五九六、九一二
貨車收入　三、七七六、一四八
雜收入　一二二、九一七
計　四、四九五、九一七
比之上旬、旅客收入、減二萬五千五百七十五圓、雜收入、減二千八十一圓、貨車收入、却增加十八萬八千九十三圓、結局增收數爲十六萬四百三十六圓、

興安嶺之大高原乃亞洲之秘境

有怪獸奇魚大密林及藥料及滿洲國應研究之古民族

興安東分省警備軍、最近突破興安嶺秘境亦即亞洲秘境爲世人所未知者、其間有『諾羅』（動物名）熊、野豬、狼等群物棲息、又有一種名『漢達甘』之水牛、比普通牛大、鼻肉甚佳、而嶺麓河流有名『大民』之魚、異味著名興安、以興安二字言之、嵯峨之高原、生此『漢達甘』『大民』之美味、其興致與安適、人物同享、眞名副其實矣、

又嶺間住有『阿羅穹』族之滿人、滿洲稱之『愛奴』大高原間、樹木鬱蒼、滿鐵甚期之以爲枕木等木料、大密林之地帶下、遍地皆藥材、自高原至東麓地帶、住有『塔夫利』民族、爲文人及農村研究對照之特殊材料、蓋研究『塔夫利』『阿羅穹』『梭龍』等民族、乃滿洲國解決民族問題之一關鍵、而爲吾人所當注意者、當臨時余其風俗、介紹讀者、

國都建設素描（廿三）

廖經世畫　唐鐵佛文

新發路之展望

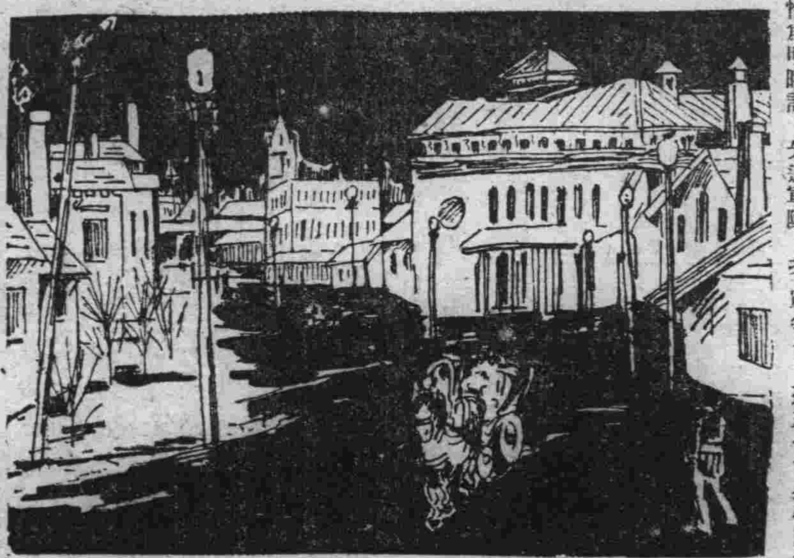

今之新發路者、在三年前不過長春近郊一荒凉冷落所在而已、所謂一去二三里、煙村四五家者是也、又誰知其有今日之繁盛哉、近兩年來、經我政府積極在該地建設結果、新式街道之坦坦蕩蕩、公園及官舍之雄偉壯麗、沿道電燈、夜則似羣星齊現、地下水道、於衛生設備、更屬完全無憾、較之前此荒凉時代、相去亦霄壤矣、然此實不足爲怪、易不云乎、雲從龍、風從虎、聖人作而萬物覩、今聖天子在上、一般龍蟠鳳逸之士、向之所謂懷才不遇、而無由展其抱負者、今則濟濟蹌蹌、共沐恩榮者、大有人在、新發路之繁榮、隨新國家而俱進、固其宜也、

物質文明的追溯（一）

新年徵文筆記選外佳作

昌圖縣立鷺樹第二小學校　高其性

△序言　物質辭源解『在空間占有地位、從吾人感官考察之、知其存在者』文明者『文化已開之謂也』合在一起『物質文明』這四個字是多麼美麗而新穎的字樣呀！他好像淸晨的太陽！雨後的鮮花他確是國花的蓓蕾！進化輪的油軸！國運的隆替、民族的興衰、均與物質文明有莫大的關係！因此熱心研究物質進化的人、一天多似一天幾乎把他當作目前最注重的一種課程！所以一般富於科學知識的人、偶而走向琳琅滿目的書局中、一定要買幾本關於研究物質文明的書籍以備研究、甚至埋頭書案、孜孜不倦、抱着寶貴的光陰盡消磨於研究這種問題之中了、自古迄今、終身抱着研究這種問題的人、簡直說是恒河沙數、指不勝取、然而也是自有研究的價值、

總括概論

自上古原始時代、開天闢地以來、到了物質文明的今朝、中間相隔有數千餘年、在這數千年的期間、物質方面確有無限的進化、想到上古時代的野蠻人、幾乎近於禽獸、所以生活方面的粗野、長由於彼時人類腦筋簡單、知識域狹小、進化之遲鈍使之然也、不過後來一天一天的進化、自倉頡造字以後、漸漸的有了書籍、記載累年的創造和發明、所謂『繼往開來、以承先哲』啓發文化不知不覺的到了物質文明的現在、然而凡是一種物質、由粗野而進於文明、必有相當的原因、適合的步驟、今關於物質方面、比較重要的幾項、把它分條追溯一下、

衣的追溯

原始時代、人民夏日穿樹葉、東奔西馳、毫無含羞的表現、冬日披獸皮、遮那粗而野的生活、自螺祖發現蠶絲以後、此時男女、稍通紡織之技能、就是到了十八世紀的初期、各國紡毛棉苧麻仍用手工、經時多而出產少迨到西曆一七六七年英紡工哈格雷甫思、始發明了『紡織機』、一輪八十線、雖三尺童子、頒白老叟、亦能運轉之、但祇能紡緯、

一面坡分社

珠河縣第二區署長　葉永年

游動警察隊駐一面坡第四大隊第一中隊長　王福泉

一面坡特區零賣所百二十八號　福泰樓

一面坡商會

北滿特別區一面坡警察署　署長　韓國珍

一面坡特區零賣所第六十一號　蓬萊閣

一面坡公和利火磨　經理　杜蘭溪

一面坡萬隆泉燒鍋　經理　白振聲

一面坡裕豐恒　經理　楊海臣

一面坡中央銀行支行　經理　洪錫來

安達分社

安達站混成第十二旅　旅長　楊鎭凱

安達站混成十二旅騎兵第二十三團團長　張魁英

安達站稅捐局長　李繼唐

北滿特別區安達站行政處分處長　馬士麟

安達站商務會長　王鎭魁

安達站天豐東經理　劉運九

安達站明星樓經理　劉星橋

安達站中央銀行經理　高殿鵬

大連

大連市商會　會長　張本政　副會長　劉仙洲　邵愼亭

大連政記輪船公司　總理　張本政　代表電話四一四一番

大連市浪速町七十二番地　關東州小賣所組合　電話三四八三番

大連市近江町　特產、銀號　油坊、木廠　福順厚　總理　曲子源　電話七一四一番

大連稅關長　福本順三郎

大連西崗　同聚福　經理　于宗海

大連市西崗街　百貨店　錢莊　義聚隆合

德泰百貨店　經理　于靜波

大連市西崗泰公街　談心樓

齊齊哈爾分社

龍江省公署

西安分社

西安縣　西安電氣公司

社會視查工作

一九三五年的展望
鼓勵新社會的發展 探求舊社會的疾苦

我們沉着地應付了一九三四年，方在安慰地將它送去而嚴重的遠東的非常時期是更波近了，我們仍舊沉着地應付着，應付着展開在我們眼前的一九三五。

回顧滿洲國打開了重重的窒礙，至少在目下滿洲國的社會，是比舊日的滿洲社會要安寧得多了，這種的定寧我們如果更自信地去賡續過去的毅力，將安寧使它鞏固使它長久，那末，滿洲國社會的安寧，是會表現出它的驚人魄力，這種偉大的魄力它將鎮壓了遠東的危機，維持了世界的和平，可期待的東亞光明的前途，將展佈在我們的眼前，一九三五年開始的頭一天，晨光中我們喊一聲『勝利』

滿洲國在過去一年中，決定了國體的建立，實施了新省制的計劃，蕩平了困獸的

餘匪

將來施政的趨勢是逐漸地要更深入到民間的實惠，在這個當兒，去使行政當局深刻地去了解民間的情況，是一個怎樣必要的事情，我們社會調查的工作，是站在援助政府為民施政的觀點下而努力，我們在嚴冬，我們在酷夏實現的一切社會事業，我們也要在鼓勵的趣味上去讚美使民間知道新國家的施政，是在為你們灌溉着幸福之花一九三五是滿洲國家一個蘊藏無限憧憬的年代，

檢討

一九三四年我們寫過的有市場小販薈萃地馬車事業一般屠場冬賑專業茶社，宇宙與教堂，與妓業的發祥地等，在一九三五署，我們奔走在民間去探找民間的疾苦，去發現社會的隱情，這樣，我們以王道施政的滿洲國政府，在今日是怎樣希望知道關於這些事情，體悉了民間疾苦施劃善政，那樣，滿洲國未來社會，才會如雨露下的玫瑰花樣的茂盛，在社會調查我們當在探求民隱的標準下，努力在賡續過去工作在一九三五年中，

在另一方面，對於新國家已五年中我們當要繼續這種調查，總期在新國家首都的出發點上，去振發全滿洲社會的一切情況，這是怎樣一個切要而艱巨的工作？記者是接受了這沉重的擔負向一九三五途上奔馳，

鄉村新年風景

本報新年徵文當選　陳培元

一

半黃半綠的楊柳，被半多半春的風吹着，似黃似綠的草色，遙看來又有又無，一群小孩，爭拿柳樹枝玩呢，存住兒與小林搬着一條柳樹枝談心『存住兒！你媽與你買小炸了嗎？』『我媽給我買了好幾卦我們要回家放去那纔好玩呢！』小林一面玩着柳樹枝一面說：『哼！我媽給我買的比你的多得多呢我媽說，今天下晚就過年了可以隨便放些』存住兒答着說『可不是今下晚過年怎的隔壁王二大媽，對子都家貼上了，紅的綠的都有，真好看』『咱家對子也貼上了，還貼些五彩紙，剩下的，我二姐剪些嬉婦人，與我擺着玩呢！』『存住兒，你說過年真好，我媽說『過年還長一歲呢！』今年我五歲，過年我六歲，存住兒你長一歲不？』『對呀！我媽說，我長一歲啊呀 我過年九歲，再過年十歲，再過年十一歲，比我二祖歲數還大了，真好……過年還穿些花衣服，我可有一件紅襖，我媽昨天纔做上你有嗎？』『昨天我媽給我做上個綠褲子，更好看，我媽說過年還得拜年呢！我爸爸還給我壓歲錢呢！』『真是我爸也給我錢，我還有個花燈留今天晚上點呢，你有嗎？小林！』『昨天我哥哥從奉天家來，買那個大花燈纔好呢！啊！我忘了，我哥哥分給我一包糖，我要去吃去了』『小林！不要忘了！明天見面你得給我磕頭——我是你哥麼！我也要家去吃飯去了』說完了，一群小孩都散了！

二

『乓乓乓！』幾聲爆竹，送去了舊歲，迎來了新年，一對對的花燈，懸在門外，一束束的彩綢，束在門上，院內立着一棵燈籠桿，把一方彩燈，慢慢的繫在頂尖，照耀得滿院通亮，伊的媽媽，把小妹妹打扮得整整齊齊的綠呢帽，戴着一頂穿着一件火紅袍，手中提着一方花燈東跑西轉的在院內我小炸呢多日躺在炕上的祖母，今夜也起來了，伏在窗臺上，望院內瞧看，看看伊的小孫女手舞足蹈的在院內玩，樂得滿面皺紋的摺，更加了許多『奶奶！我們拜年罷！』小妹妹跑進來牽着伊的祖母的衣襟這樣問『好！那麼先拜祖先的年罷！』伊的祖母拉着小妹妹的手腕答，一對紅燭插在臘台的桌上邊上面擺着幾碗供菜，三落饅首，當中放下了家譜，當先一位老婦人伊的孫女扶着戰戰兢兢的走進來，接着穿紅掛綠的少婦也一對對一行行的走進來，滿斗焚了香，老婦人先跪下去磕頭，口中還不住的都囔道：『老祖宗啊！多加保佑罷保佑我們一家人口平安五穀豐登，大發財源啊！』接着中年婦人，也去磕頭，小妹妹，小弟弟，都去磕頭，一家人都拜了年，祖母坐在一把皮椅上，伊的孫女孫子們，只鬧着繞着祖母膝蓋底下玩，祖母拉着笑嘻嘻的道『別鬧了，還有好東西呢，昨天你爸爸進城，國課都納上了，這是剩下的，讓我來分給你們些壓歲錢罷！約！國課納足了，就是沒錢，我們心裏也安靜，何況剩些錢呢？讓我們樂樂罷！』老太太說完了，一人五角一人二角的，都分完了，小妹妹樂顛顛的，拿着錢跑了，

乙亥年——紀猪

本報新年徵文當選　郝讓先

一 開端語

『子鼠、丑牛、寅虎、卯兎、辰龍、巳蛇、午馬、未羊申猴、酉雞、戌狗、亥猪』還是一般算命先生們，常常數叨的歌子，過去的康德元年，恰是戌狗，現在光明燦爛的康德二年，當然是亥猪了，那麼，為應時屬起見，才要把猪談談

甲、猪的起原

要打算研究猪的起原，勢必牽扯着地球的成因，和生物的進化，為節省篇幅起見，從略的說，地球是從太陽本體脫化而出，最初地球多火山噴火，地殼震動，格外猛烈，終於全部變成海底，這時海底受日光照煦，漸漸有了生物，約經四百萬年，海洋生物硬鱗魚類 逐漸出現火山再噴，形成海陸，陸上有大草木，又約經二千四百萬年，在大草木中，生起大爬蟲，或飛，或躍，或蛇行或奔馳，完全霸佔了整個的世界，接着小袋獸出現，專喜吃大爬蟲的卵，又經九百萬年，大爬蟲類完全消滅，小袋獸反格外興盛的繁殖起來，而且逐漸改變形狀，最初不過老鼠大小，彼此形狀一樣，後來逐漸大了，形狀也隨之改變，有些像現在的猿猴，有些像現在的猫和狐狸，有些又像現在的羊和鹿馬和牛，這就是現今各種哺乳動物的始祖，猪類也是哺乳動物之一，所以牠的起原就在這個時代

乙、猪的野生時代

猪的最初，並非家畜，也是和豺狼虎豹等一樣的在野外奔馳着，餓了找些穀類充飢渴了喝些河水解渴，山林原野是家，麋鹿狐兎是友，終日是過着野性生活，有時和他種野獸起了衝突，爭執起來，徼幸要勝利了，可以把他種野獸當做食料，吃飽了，便遺棄哩，血肉模糊的獸屍，狼籍在野草上，不信我們跑到非洲或澳洲的大森林裏，隨處可以見到和古時相同的野性猪羣，

乙亥大事記

本報新年徵文當選　孫世澤

自黃帝造甲子，迄今已七十八乙亥矣，就文獻所徵，檢舉如下，

第一乙亥、黃帝一二年、
第二乙亥、黃帝七年、
第三乙亥、少昊三二年、
第四乙亥、顓頊八年、
第五乙亥、顓頊六八年、
第六乙亥、帝嚳五〇年、
第七乙亥、唐堯三二年、
第八乙亥、唐堯九二年、
第九乙亥、舜喪二年、
第一〇乙亥、夏相元年、相居商、彼淮夷、
第一一乙亥、夏少康三三年
第一二乙亥、夏槐一五年、
第一三乙亥、夏不降一五年
第一四乙亥、夏局一六年、
第一五乙亥、夏皐三年、
第一六乙亥、夏桀三三年、伐蒙山、有施氏進妹喜、
第一七乙亥、商太甲二八年
第一八乙亥、商小甲元年、
第一九乙亥、商太戊三二年
第二〇乙亥、商外壬四年、
第二一乙亥、商沃甲五年。
第二二乙亥、商南庚八年、
第二三乙亥、商小辛八年、
第二四乙亥、商武丁一九、
第二五乙亥、商祖甲一三年
第二六乙亥、商帝乙六年
第二七乙亥、商紂王二九年
第二八乙亥、周康王一三年
第二九乙亥、周昭王四七年
第三〇乙亥、周共王元年、王游涇上、旋而滅密、
第三一乙亥、周夷王九年、
第三二乙亥、周宣王二年、命方叔征荊蠻、命召虎伐淮夷、六月大旱、
第三三乙亥、周平王五年、
第三四乙亥、周桓王一四年
第三五乙亥、周襄王六年、
第三六乙亥、周定王二一年
第三七乙亥、周景王一九年 是年孔子、二十有五歲、
第三八乙亥、周貞定王三年
第三九乙亥、周威烈王二〇年、
第四〇乙亥、周顯王二三年
第四一乙亥、周赧王二九年宋王偃無道、齊王滅之、
第四二乙亥、秦始皇二一年、燕斬太子丹謝秦、
第四三乙亥、漢文帝一四年、匈奴入寇、至澎陽、
第四四乙亥、漢武帝元封五年、大司馬大將軍長平侯衛青卒、
第四五乙亥、漢元帝元初五年、罷珠崖郡、
第四六乙亥、新莽天鳳二年、
第四七乙亥、東漢明帝永平一八年、北單于寇車師、
第四八乙亥、東漢順帝陽嘉四年、后父梁商為大將軍領尚書事、
第四九乙亥、東漢獻帝興平二年、立后伏氏、李傕攻郭汜、劫帝入其營、
第五〇乙亥、魏高貴鄉公正元二年、司馬師破毌丘儉、蜀姜維伐魏進洮西旋退去
第五一乙亥、晉愍帝建興三年、進拓跋猗盧為代王、
第五二乙亥、東晉孝武帝寧康三年、秦丞相王猛卒、
第五三乙亥、宋文帝元嘉二年、魏以穆壽為宜都王、
第五四乙亥、齊明帝建武二年、魏主如魯城、祠孔子、封其後為崇聖侯、並拜孔氏顏氏官各二人、
第五五乙亥、梁敬帝紹泰元年、徙梁建國、
第五六乙亥、隋煬帝大業一一年、突厥入寇、
第五七乙亥、唐高宗上元二年后令劉禕之、撰烈女傳
第五八乙亥、唐玄宗開元二三年、冊壽王妃楊氏、
第五九乙亥、唐德宗貞元一一年、貶陸贄為忠州別駕、
第六〇乙亥、唐宣宗大中九年、上獵渭上、
第六一乙亥、梁末帝貞明元年、晉王取魏州、
第六二乙亥、宋太祖開寶八年、曹彬克金陵、南唐亡、
第六三乙亥、宋仁宗景祐二年、范仲淹被黜、育宗室子、宗實于宮中、即英宗、
第六四乙亥、宋哲宗紹聖二年、貶范純仁知隨州、
第六五乙亥、宋高宗紹興二五年、秦檜死、
第六六乙亥、宋寧宗嘉定八年、蒙古取燕、
第六七乙亥、宋恭宗德祐元年、賈似道被殺、又天祥勤王、元制江南人為十等
第六八乙亥、元順帝至元三年、唐其勢伏誅、伯顏弒皇后、罷科舉、
第六九乙亥、明太祖洪武二八年、賜宋國公馮勝死、信國公湯和卒、
第七〇乙亥、明景帝景泰六年、正月雨冰、
第七一乙亥、明武宗正德十年、遣太監劉允、使烏斯藏、
第七二乙亥、明神宗萬曆三年、河決碭山、徙遂東六堡、
第七三乙亥、明思宗崇禎八年、流寇陷鳳陽焚皇陵、
第七四乙亥、清聖祖康熙三四年、噶爾丹反、
第七五乙亥、清高宗乾隆二〇年、平準噶爾、
第七六乙亥、清仁宗嘉慶二〇年、
第七七乙亥、清德宗光緒元年、太后垂簾、恭親王輔政、
第七八乙亥、滿康德二年萬歲、

斐洛凡士探案 姊妹花 (26)

美 瘋達作

第四章 失去的手槍

七

蘭克斯急忙忙站了起來，勉强說道『唉，那不算什麼』接着，他用一種得勝的眼光瞧瞧他的哥哥，便走出室去

我們靜默了一回，杞師脫說道『蘭克斯是一個奇怪人他的大部分的時間，虛費在閱書和研究數學和天文學上疑難問題，他要在屋頂的閣樓上，裝一個望遠鏡，但母親却不允許，他又是一個不很康健的孩子，我常對他說他缺少新鮮空氣，但你們已瞧見了，他竟這樣的態度把對我，他以為我是喜歡古而夫球的，便說我意志薄弱』

凡士間道『你剛才說過他要發狂病，究竟怎樣？他的模樣兒很像有瘋病的』

『不，我雖然瞧見過他在發怒的時候，手足會得拘攣但並不是什麼瘋病 他很容易發怒，有時竟不能自制，馮白隆說他是一種躁急病，他在發怒的當兒，臉色死白身子也會戰抖，他當場說的話，事後也常常追悔，不過這病不算怎樣厲害，也祇須要運動一下，他如果能休息一年，拋棄了他的書本和尺規，那就好了』

凡士說道『我想大概是你母親所鍾愛的吧？』

杞師脫綏綏點着頭『大致是的，我母親除了伊自己以外，難得有人受着伊的疼愛蘭克斯果然比較和伊親近，至少伊於蘭克斯從不會像對於別的姊妹們決裂過』

凡士又走到那扇靠河的窗口，站住了向窗口外默瞧，一回，他忽然旋轉頭來，

『密司脫葛林，還有一句話，你可曾找到你的手槍』

他的語聲變異了，他的深思的狀態也已消滅不見，

杞師脫怔了一怔，急忙把眼光瞧着海斯，海斯也提足了精神，

杞師脫 葛林一壁伸 手到衣中去摸取他的烟嘴，一壁答道『唉，我還沒有呢，這手槍真也奇怪，以前我常放在我的書桌抽屜中的，當這位警佐問起這手槍的時候，我已告訴他了，不過我在這幾年中不會瞧見過這槍，此刻這東西到了那裏去呢？真奇怪！這屋子裏沒有人去翻動的，女僕們有時進去掃地決不會開抽屜——他們都懶得很，有時他們在器物上面拂去些灰塵，那我已算是僥倖了，這東西真不知怎樣不見』

海斯把頭仰向前些，問道『今天你當真已仔細找過一回嗎？』他雖然抱着偷兒的理想，但似乎因着手槍的疑點關係重要，又使他不能不加注意，

杞師脫帶着怒聲，答道，『我當然仔細尋過，我在每一間室中，壁櫥中，和抽屜都找過了，却完全沒有：也許在每年大掃除的當兒，被什麼人粗忽地丟棄了』

凡士同意道『那也可能的那是一支什麼種類的槍？』

『那是史密林惠森牌子，三八口徑，』杞師脫低一低頭，似乎追想的樣子『螺甸柄，槍身上似乎還鏤着旋渦紋——不過我記不淸楚了，我在十五年前——也許更早些——曾到埃笛龍台克去避暑，買了這支手槍，做練習打靶的用，後來有些厭倦了，就把這槍隨手丟在一隻抽屜裏，塞在幾本廢支票簿的下面』

海北鎮分社

通北縣農會 會長 崔玉璋　副會長 李靜元
通北縣商會 會長 沈傳經　副會長 趙翰卿
通北縣電報局長 黃笠樵
海倫警務局五分署 署長 張家驥　巡官 苗勃然
通北縣士紳 張英賢
通北縣長治社五甲一井鄉長 都悅功
通北縣久安社一甲一井鄉長 劉海山
通化縣韓家店警察一分所 巡官 于鴻賓
通化縣士紳 周魁
通化縣長治社四甲一井鄉長 何玉江
通化海興鎮分卡主任 張夢仙
通化海星鎮天主堂司鐸 龔慶逵
通化海星鎮警察署長 韓文波
通化海星鎮商會長 鍾義臣
通化海星鎮士紳 白仲良
海北鎮通話所長 張文魁

濱北線宋家站分駐所 姚振江
通北擇佳鎮稅捐分卡主任 寗美峰
濱北線宋家站愛護村村長 徐文翰
通北縣立第五學校校長 馬清廉
濱北線宋家站愛護村村長 任子僞
海北鎮商會會長 劉鳳鳴
通北第三署五七八團總 安廣德
通北長治社五甲二井鄉長 陳玉滿

平泉分社

平泉稅捐局總務課長 何炳益
經理課長 邢亞平
稽査課長 胡錫恒

撫順分社

撫順縣
縣長 趙仲達
總務科長 彭柏年
警務局長 那汝昌
內務局長 英希純
參事官 山下滿男
屬官 園田慶幸
敎育局長 馮煥章
財務局長 鄭恩澤

撫順縣商會

扶餘分社

扶餘稅捐局長 王學通

鐵嶺分社

鐵嶺縣公署一同

鐵嶺商務會一同

鳳城分社

安東地方法院鳳城分處監督推事 趙僞臣

鳳城縣商務會會長 白實山

朝陽分社

朝陽縣長 于晴軒

駐朝陽混成第二十五旅長 張俊哲

朝陽縣商會會長 張國柱

朝陽縣稅捐局全體同人

朝陽縣中央銀行全體同人

平泉分社

平泉縣公署一同

平泉警務局長 張驥雲

平泉商務會長 王靖仙

平泉商務會副會長 楊茂延

平泉大滿分公司經理 孔振剛

我國財界突飛猛進 有顯着之事實

基礎穩固將來工作愈重

＝滿洲中央銀行總裁榮原述＝

我滿洲帝國將迎建國第四年之康德二年新春，百政興舉萬民熙皞，國基日鞏，國運日隆，此誠最可慶祝之年，最可慶祝之事也，回顧康德元年一月二十日有帝制實施之聲明，三月一日有皇帝即位之大典王道政治之國體於是乎確立，在此確立王道政治之下論以我國經濟界之進展，如各種產業之勃興，農產物市價之上騰，政府收入之增益，關稅之改革，新都之建設，凡此舉舉大者，皆爲從來所未有，是財界轉佳之朕兆有極顯著之事實，而爲全國人民所共見共聞者，

我滿洲中央銀行在金融上重大責任首爲收回舊紙幣，法律制定六月末爲截止日期，屆期實行收回在九成三分以上，少數餘額雖已停止行使而兌換時期復寬展一年，意在不使人民或有損折，行至年末已收回九成五分强，所餘已無幾矣，次爲發行新紙幣，其最要標準係以全國需要額爲額，故六月末農產物未收獲時期發行額一億一千餘萬，十二月末農產物已收獲時期發行額爲一億六千餘萬，前爲中平額數，後爲最高額數，中平復次，爲繼續營口爐銀而取消安東鎭平銀，制以定價，限以定限，使習慣最久之特殊地方金融制度，於無聲中平穩改革，基於上列種種事實，舊紙幣一律收回，新紙幣逐漸發行過爐銀鎭平銀先後取消，於是全國幣制完全統一，此一年中最大事業使人永久不忘者，要之，過去三年凡所設施大都爲基礎的工作，而自此康德二年起將爲正式發展的工作，工作愈繁，責任愈重而慄慄畏懼之心，亦與年時而俱進，自愧頑鈍，亦惟有迎此新年於滿洲金融機關，勉盡最忠實之努力，以無負政府之委任人民之期望已耳，

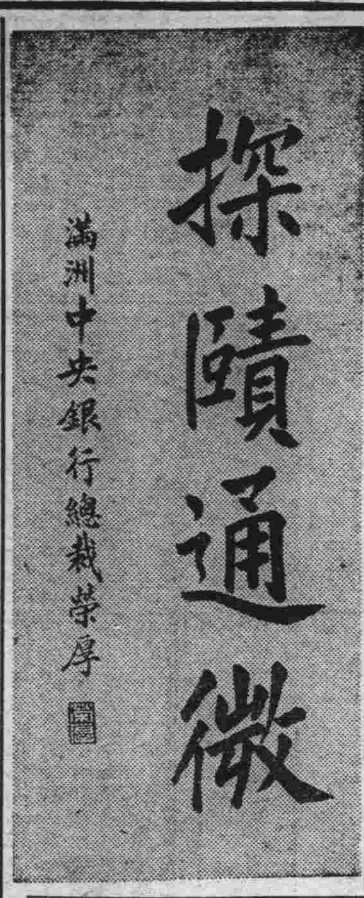

日本昭和十年度之通商振興方策

外務省當局之新計劃

【東京廿九日電】歡迎與日俱進之日本輸出貿易，常受世界各國壓迫之昭和十年，對於此後更爲激化之國際經濟非常時，日本外務當局之通商振興策，大致如左，

(一)舊市場之確保

(甲)由潘比卿產業視察團齎送之結果，期待於日英通商委員會之活動，對於全世界不斷之抗爭狀態，爲貿易戰之互讓調和，

(乙)待日滿經濟協同委員會之發動，圖日滿提携經濟同盟之確立，

(丙)對華通商振興策，須與對華政治文化工作併行採活潑積極的手段，目下正在準備中，

(丁)南洋貿易，就中圖日蘭貿易之調整，須與日蘭會商繼續談判之下，期待另闢一段新航路，

(戊)中南美貿明，以日伯貿易爲中心，以經濟文化使節之派遣爲樞紐，繼續向前躍進，

(己)對蘇聯貿易，乘交付北鐵讓渡代價中物價九千三百餘萬元進出之機，加緊活動，

(二)入超國之對策，日本恒常入超國，爲美國濠洲德國加拿大諸威蘇格蘭諸國爲圖對於以上諸國貿易輸出輸入之調整故對於輸出貿易之現狀努方設法改善

(甲)對於濠洲，聯邦政府已與日本村井西多里總領事，爲日濠新通商條約締結之交涉，於互惠主義方針之下，正在進行中，

(乙)對於加拿大亦開始爲同樣輸出入調整之交涉駐日加拿大公使與廣田外相之間已經得有基礎的諒解

(丙)對於諸威，正在進行關稅減低交涉，諒可達相當協定程度，

是昭和十年，日本經濟外交根本方針，爲確保舊市場，開闢新市場，及調整入超之三大方策，由此方向行之，日本海外貿易確保之成否，乃爲課於廣田外相之新重大使命云，

機能加倍的改善 撫順製油工場

今年度二次擴大

更圖建設百五十噸熔爐

【撫順特訊】機能擴大化之改裝工作殆經完成的撫順製油工場更急圖着手建設百五十噸實大試驗爐，兩者均決定明年度第二次擴大，對于不護煤油資源之日本，齎來一大貢獻，故各方面甚期待之然古城子露天掘之大擴張與坑內掘之分期的發展，其一則關于原料其他則充塡材料使用較多，此等事態皆使該工場之膨脹有利的條件，據該工場十一月間所得生產品如左，顯示佳況，

品名	受入	拂出
硫安	九八九瓩	八二八瓩
粗蠟	八五四瓩	八八七瓩
骸炭	四三五瓩	五〇七瓩
揮發油	一四六KL	九八〇KL

又重油則對于八五三四公噸之生產，其拂出有三三六一公噸云，

康德二年春初 收回哈洋

流通額約五·六百萬

政府以舊紙幣之收回，十月末，已收回九成五分，營口之過爐銀，安東之鎭平銀，亦均整理，安東之外國小洋亦禁止通用，惟哈大洋，尙有五六百萬圓通行市面，玆亦一併收回以期收幣制統一之效，財政部在研究中，査自整理幣制以來，哈爾濱方面，以有經濟特殊事情，並以該地之中國交通銀行，有相當額數之流通，明春正式發表認可全國八十四銀行之營業，中國銀行當亦在內彼時中交兩行，決定將所有之哈大洋，以該行保持之舊俄系煤鐵之債權整理代償，完全收回，目下在交涉中，明春初，哈大洋即可，形消跡滅，幣制統一，又進一步矣

美國對購入白銀 將設調查委會

由各州銀派議員籌備計劃

【華盛頓電】美國西部礦產各州之銀派議員將在下屆議會謀組織一委員會，專事調查政府購入白銀之措置，其原因因美國財政部不發表向外國市場購入之白銀數目，以致白銀擁護派之間，對於政府是否按照『銀購入法』從速購入白銀，大起疑竇，此種調查委員會之能否成立，須待各地方之銀派首領齊集於華盛頓以後方能決定，據某上院議員之觀測，因現在銀派議員意見頗不一致，故此事一時尙難以具體化，目下對於設置調查委員會事努力奔走者，爲霍衣頓，麥加蘭，亞丹姆斯等上院議員彼等所主張之調查事項如左，

一、至現在爲止所收買之白銀數量，

二、收買白銀波及經濟界之影響，

三、至現在爲止因購買白銀所付出之價格，

四、是否爲阻止銀價飛漲或使漲風緩慢起見，將出售白銀，

本報新年徵文一等當選

獎勵地方產業之方策【一】

（陸天）

緒言

所謂地方產業者，與一般之產業不同，我滿洲國內，若大豆，高粱，煤鐵，森林，製粉等等之已發達者，或爲普遍的出產，或爲特殊的出產，除此以外，其範圍狹小只限於一個地方，其前途具有發展之可能，而尙未發達者則可稱之爲地方產業，此等地方產業，在我幅圓廣大之國度內，各地方均有其所謂之地方的產業，設能獎勵而發達之，裨益於國計民生當非淺鮮，本篇謹就管見所及，將關於地方產業之獎勵計劃分述如下，

第一章 地方產業之重要

地方產業者，指一縣或數縣之一地帶內之比較有望的產業而言，此等產業，在表面觀察，雖無甚重要，然在該地帶則具有相當之歷史，與相當之勢力，可以維繫該地若干人民之生活，供給一地或數地方之需用，在全國產業中，亦佔有一席之地位，蓋聚集若干之地方產業，與特殊之產業，方能成爲一個國家之產業也，故地方產業之重要性，與特殊產業無少差異，我國國基甫建，政府當局對於特殊之產業，有若干種業經劃入國家統制，其前途發展當可由當局負責，惟地方產業，當局亦不能以其範圍小而忽視之，必須認淸其重要性，決定其發展辦法，

第二章 地方產業之現狀

我國幅圓廣大，民智未開，所有各地方之產業，向來無人注意，舊政時代，苛捐雜稅擔負過重，加以技術上墨守舊法，非但弗能進步，且逐漸退化，影響民生頗鉅，玆以現有之地方產業，略述其槪況，以備研究其獎勵方法者之參加，玆以省別區分如下，

一、奉天省內，除一般的出產大豆高粱及煤鐵之外，若遼河上流之牧羊，八家樹附近之豚，西豐縣之大蔴，蓋平遼陽之鮮果，遼河沿岸之漁業，鐵嶺附近之烟葉，沿海之漁體，與夫瀋陽之織業某前途均有發展之可能，估各省地方產業之重要位置，

二、安東省內，除一般的大豆，玉蜀黍等等項外，如鳳凰之烟草，輯安之人蔘，安東之絲業，寬甸桓仁之柞蠶，鴨江之木材，以長白山脈之礦產秘藏之富源多未開發也，

三、吉林省，除一般的出產大豆高粱粟等外，若林野之藥草，樺甸之烟葉，夾皮溝之金礦，各地之牧畜，松花江之漁業，京圖路線之山貨及毛皮業等等，未能發展之產業尙多而以林業爲最有望

四、龍江省，除一般的出產大豆而外，若克山明水拜泉等縣之小麥，拜泉之牛馬興安嶺之皮革，洮南之羊與甘草，嫩江之砂金，均爲地方之有望產業，將來齊北，洮索，北辰，各鐵路完成，予地方產業之開發上將放一異彩也，

四平街分社

梨樹縣公署　縣長 曲廉本　參事官 澤井鐵馬　副參事官 五十住貞一　總務科長 紀振元　內務局長 陳述文　教育局長 劉錫綱　警務局長 李慶善　財務局長 王宗周

興安南省通遼縣公署　縣長 董雲卿　參事官 富田直次　外一同

龍江省鎭東縣公署　縣長 張徵乾　參事官 稻津一穗　副參事官 新井清　外一同

開 瞻　稅捐局長 劉曉峰　總務課長 王達五　稽查課長 陳冠倫

三江口騎兵十團團長 楊子新

混成第十旅騎兵第十三團長 王銳升

駐開通騎兵第四旅第十八團長 宋殿才

梨樹縣榆樹台商會　會長 尙春林　副會長 盧文奇　文牘員 穆郁華

梨樹縣榆樹台警察署　署長 孟全禎　警務巡官 劉溢香　司法巡官 王德元

開通縣商務會長 張雲峯

奉天稅務監督署四平街出張所 小池孜

梨樹稅捐局長 安仁溥

三江口騎兵第十六團第一軍長 李泰山

三江口騎兵第十六團部譯官 景兆田

茂林 劉一燕五

梨樹縣榆樹台公聚昌 邱憲章 喬占鰲

梨樹縣地方儲蓄會　會長 孟慶璋

東科中旗駐梨樹徵租局長 色哈旺珠爾

梨樹縣城鄉阿片組合會

梨樹縣榆樹台稅捐分所　主任 佟允佰

江橋稅捐分卡 毓恒

四平街驛商務會　會長 趙漢臣　副會長 尙瑤堦

四平街至誠永 畢子岐 馮級三

四平街紅卍字會全體

四平街市商務會

四平街道東三順洪 郭春華

滿洲中央銀行四平街支行　經理 董桂軒

梨樹二區聯村辦事處　辦事員 李秉文

四平街市料理組合會

混成第十旅野砲連上尉　連長 馬韜

伊通縣 永衡當

伊通滿洲中央銀行　幫經理 陳耀崑

伊通郵局 于松山

伊通稅捐局長 關豐

伊通縣城內警察署長 范青蓮

伊通縣商務會　正會長 李澤霖　副會長 楊殿閣

伊通鹽倉　倉長 李介卿

昌圖縣八面城警察署長 卜星三

平齊線八面站協和旅館經理 馮紹陳

伊通電報局長 徐壽彭

四平街鹽務緝私分局長 曹節民

梨樹縣第一區聯村辦事處 王敬先

梨樹縣榆樹台永泰成 常永安

梨樹縣第六區聯村辦事處 宋繼先

梨樹縣三江口商務會長 李恩波

梨樹縣三江口 富峰源

梨樹縣三江口警察署長 宋海峰

梨樹稅捐三江口分所

遼源縣太平川財務局 孫慶祥

遼源縣衙門台稅捐分所 張續齡

遼陽縣同業分會長 李中勛

遼源縣太平川稅捐分所 丁鴻瑞

遼源縣太平川郵政局長 王世傑

遼源縣衙門台財務分所 劉子清

遼源縣茂林商務會 姜惠卿 孫品卿

遼源縣茂林警察署 魏永泉

駐茂林騎兵十七團機關槍連長 邊俊陞

駐茂林騎兵三旅十七團第三連長 于栢齡

騎兵第三旅第十六團第二連長 王實林

茂林郵政局長 張仲常

通遼縣電話局長 金佐臣

東科中旗通遼天惠地局長 劉相軒

洮南鐵路局傳家屯站長 楊遇春

開通縣農務會長 王玉宣

開通電報局長 王書齊

開通縣開通保長 王東升

開通縣稅捐局邊昭分所 岳大學

邊昭商務會

洮安縣福豐達 張翰臣

鎭東縣商務會

鎭東縣郵政局長 李藩

鎭東縣農會

鎭東縣 德榮記零賣所

科左中旗駐昌圖征收分局長 劉海瀾

昌圖稅捐局長 劉鳳鳴

昌圖縣商會長 李普霖

昌圖紅卍字會全體

昌圖郵局長 劉士崇

科左復旗駐昌圖地局長 包文玉

南滿雙廟子商務會長 張峻巖

南滿雙廟子商務會副會長 張蔭棠

梨樹縣榆樹台聚成湧 呂振淸

中國一般消息

五中全會經過誌詳（上）
四五兩次重要議案
蔣介石胡漢民提案之各點
廿四年度能否實行堪注目

【南京電】全會閉幕、各委準備離京、秘書處即結束、將議決各案移交中常會、分別辦理、平津各地新聞界上全會電、由葉楚傖臨時提出報告、略加討論、議決交中常會核辦、張學良、何成濬因剿匪軍務重要、返漢、吳稚暉、邵力子、陳布雷、柳亞子等歡宴出席全會各中委到者四五十人、蔣在勵志社以茶點招待各中委聯歡、

【南京電】五中全會於第五次大會完竣後、在中央大禮堂舉行閉幕典禮、出席第五次會之中委均往參加、中央黨部全體職員亦往觀禮、共約千餘人、孫科主席、領導行禮如儀後、即席致閉幕詞、于右任讀大會宣言、莊嚴隆重之大會遂於樂聲悠揚中宣告閉幕、時爲四時五十分、

第四次大會

【南京電】五中全會開四次會議、出席中執委汪兆銘、蔣中正、孫科、戴傳賢、何應欽、陳果夫、葉楚傖、朱培德、于右任、何成濬、王柏齡、邵元冲、朱家驊、張羣、劉峙、周啓剛、陳立夫、陳肇英、丁惟汾、曾養甫、方覺慧、王伯羣、柏文蔚、覃振、石靑陽、王法勤、陳公博、程潛、經亨頤、甘乃光、居正、石瑛、丁超五、張貞、孔祥熙、王正廷、周佛海、夏斗寅、顧祝同、楊杰、桂崇基、馬超俊、陳策、張惠長、鄧家彥、茅祖權、李宗黃、張知本、傅汝霖等四十九人、列席監委恩克巴圖、吳敬恒、張人傑、林森、蔡元培、張繼、邵力子、褚民誼、柳亞子、張學良、洪陸東等十一人、候補執委詹菊似、關素人、李任仁、崔廣秀、張葦村、黃實、朱霽青、陳樹人、繆斌、張道藩、趙丕廉、余井塘、薛篤弼、焦易堂、苗培成、程天放、克興額、蕭吉珊、謝作民、梁寒操、錢大鈞、段錫朋、鄭占南、曾仲鳴、黃復生、羅家倫、張定璠、戴愧生、李敬齋、王祺、范予遂、會擴情、王懋功、陳慶雲、谷正綱、唐有壬、王陸一等三十七人、候補監委李福林、李綺菴、潘雲超、陳布雷、鄧飛黃、孫鏡亞、蕭忠貞、紀亮、李次溫、鄧青陽等十一人、共一零八人、主席丁惟汾、報告事項(一)宣讀第三次會議紀錄(二)秘書長報告出席人數(三)秘書長報告文件(甲)各委員文電(乙)賀電(四)中央黨史史料編纂委員會報告(五)中央廣播無線電台報告 討論事項 (甲)教育組審査報告(一)孫科等五委員提學校減少假期縮短學年案、決議、學校減少假期、縮短學年、尙有等差複雜關係、擬交政治會議核議(二)蔡元培等九委員提實施義務教育標本兼治辦法案、決議、提案內第一第二兩項通過、交政治會議(三)劉峙等十一委員提、寬籌經費普及義務教育及民衆教育案、決議、關於經費之籌措、擬(一)自二十四年度起、中央及省市政府均須指定的款、爲義務教育之用(二)各縣原有教育稅捐如須廢除、務籌抵補(四)李敬齋等六委員提議省立大學爲國立案、決議交教育部參考(五)胡漢民等二十一委員提、請由財部每月撥十萬元中央大學新校建築經費、暫以三年爲期案、決議、交行政院査案辦理、

五全代會案

(丙)黨務組審査報告(一)楊委員虎等提、沈德福等五同志昔年擁護本黨負責同志致力秘密工作、請予嘉獎、以資鼓勵案、交常務委員會照辦(二)中央宣傳委員會提爲增進電影工作效能、擬改本會電影股爲電影科、充實組織、以利進行案、決議、交常務委員會辦理、(丁)軍事組審査報告(一)蔣委員長中正提、切實整理軍隊並保障官兵待遇案、決議通過、交主管機關辦理(二)蔣委員中正提、撫卹傷亡官兵及籌劃殘廢善後案、決議通過、交主管機關辦理(戊)政治組審査報告(一)張貞等三委員提請通飭各地僑務局及各級政府、保護回國僑胞案、決議、交行政院辦理(二)李宗黃等十三委員提、請設農政部、制定農政方案、限期復興農村案、決議(一)交政治會議確定復興農村整個計劃(二)設立農政專管機關(三)王柏齡等三委員提、請取締精鹽侵銷規定標準案、決議、交行政院(己)主席團提、第五次全國代表大會日期案、決議(一)五全代表大會日期、定爲民國二十四年十一月十二日(二)國民大會舉行日期提請五全代表大會決定、

經濟組各案

(乙)經濟組審査報告(一)柏委員文蔚提、安徽省冬賑、春賑無款辦理、請依法救濟案、決議、關於被災省份均應急須賑濟、交財部統籌辦理(二)張人傑等三委員提、爲汽車進口與年俱增、政府應即創辦汽車製造工廠、以杜漏巵案、決議、汽車製造極屬重要、擬交國民政府核辦(三)吳敬恒等五委員提、請由政府切實設法救濟全國紗廠恐慌及推廣土布銷路、以裕民生、而維企業案、決議、紗廠關係國家工業甚要亟應救濟、所擬五項辦法、俱屬扼要、分交主管機關辦理、惟辦法第五項『土布』二字改『國貨』二字(四)吳敬恒等五委員提、請由政府勵行保護政策、扶植國內產業之發展、並於對外貿易施行管理、以期減少入超案、決議原則通過、交主管機關妥擬辦法、切實施行、(五)洪陸東等十四委員提、實行兵工興辦水利、應設全國水利、應設全國水利委員會負實主持案、決議、交政治會議核辦

整理軍隊案

五中全會四次會通過蔣所提切實整理軍隊並保障官兵待遇案、原文如下、本黨自革命北伐以來、武裝同志爲推進革命力量鞏固革命基礎之先驅、連年犧牲奮鬪、艱苦不辭、同由薰沐於總理偉大之主義、克盡其對國家之職、對一般官兵生活體念關切、尤足以激勵全體將士之忠誠、用能踴躍効命於疆場也、唯爲因應世界進步之趨勢、造成中國爲一近代之國家、則全國軍隊非一體加以積極之整理不可、而欲使整理軍隊得收實在之效果則必須提高官兵之心志、使人人感覺有確實之前途而知所奮勉、凡服務國家之軍隊均應於以相當之保障、而連年苦鬪之剿匪部隊、艱苦逾過尋常、自尤應予以優遇、中正認爲目前國家要應積極整理軍隊、以提高軍隊之效能、而置整理之際、則必有切實之步驟與辦法、以保障對國家服役多年之將士、在隊者固需確定其待遇、不在隊者亦應使有增進能力及貢獻能力之機會、此爲提請中央決議、咨行政府切籌保障官兵生活之辦法、對於民二十三年參加剿匪部隊之官兵、尤應特爲獎勉與保障、一面責成政府從速整理部隊、庶使各官兵感於中央期望愛護之殷切、必能益自愛惜、力求精進、以報答於國家、則軍隊整理之實效亦可期於完善、倘蒙大會採納、予以通過、詳細辦法即令主管機關具擬、是否有當、敬候公決、

撫卹官兵案

五中全會四次會通過蔣所提之撫卹傷亡官兵及籌劃殘廢善後案、原文如下、兩年以來、戡亂衛國、端賴吾前方効力之官兵馳驅轉戰、或舉命於疆場、或傷殘其肢體、凡有長期之苦戰、必多壯烈之犧牲、近如剿匪戰役、歷時數載、官兵殊死決戰、奮不顧身、傷亡之烈、有逾尋常、在諸將士身列戎行、服膺主義、求仁得仁、原屬無所遺憾、就國家言、則對此忠勇之干城、自應有切實之撫慰、庶忠烈遺族得仰賴而無憂、殘廢形骸亦資生之有託、査軍隊賞卹、國家原有常規、間亦因用之多困、未克宏施而遍及、然中央獎念忠勇、固有加而無已、際此贛匪肅清之日、爲策勵軍心激勵來茲、擬請中央決議、對傷亡將士咨請國府、轉飭査明、迅予從優實施撫卹、至現有殘士廢兵、亦請通飭主管機關、從速籌設收容教養機關、俾克各得其所、中正總領師干、甘苦與共、每念將士犧牲、輒覺責任之未盡、謹此提議、敬候公決

黨務政治案

【南京電】五中全會第五次會通過黨務政治兩組關於中央各會之審査報告、原文如下、察閱常務委員會暨組織宣傳民運海外各委員會工作報告及政治會議工作報告、深覺過去一年間常會之工作、頗能依照上次全會宣言所揭示救亡圖存之綱領、從集中國力與充實國力兩點策劃進行、於剿匪軍事方面能指揮若定、廓清匪巢、允爲一年來特殊之偉績、各剿匪將士忠勇邁進之功、實有足多、應予獎勉、在政治方面則省市苛捐雜稅之漸次廢除、以及財務之整理、交通之建設、教育之改革、皆有相當之成績、其安定國本、培養民生之種種策進與收穫、均足爲努力孟晉之表徵、又本黨第五次全國代表大會行將舉行、時期適値剿匪軍事正待收功之際、身在前方之中央委員及軍隊黨部代表、勢難離防、常會盱衡情勢、應各方之請、決議延展會期、此種措施甚屬適當、應加追認、至組織宣傳、民運、海外各委員會之工作、亦均能循率上次全會指示之要點、力求進展、其組織方面、則力量較前集中、訓練工作之施行亦多切要、宣傳方面、則電影與新聞事業之擴充與改善、均著成效、民運方面、則工作之計劃與實施皆較前切實、於民衆團結已能漸爲有效之策動、海外黨務方面、則策劃指導之進行亦見努力、是各委員會工作大體尙著成績、惟査各地黨務之推展、仍屬參差不齊、與地方政治每多不能互相平衡、提携共進、致實際工作難致著效、誠屬憾事、故所希望於常會督同各委員會切加注意與努力者、仍有下列諸端、

第五次大會

【南京電】全會開第五次會、出席百人主席孫科、報告事項(一)秘書長葉楚傖報告出席人數(二)宣讀第四次會議紀錄、討論事項(一)中華民國憲法草案(繼續討論)決議、中華民國憲法草案應遵奉總理之三民主義、以期建立民有、民治、民享之國家、同時應審察中華民族目前所處之環境及其危險、斟酌實際政治經驗、以造成運用靈敏能集中國力之制度、本草案應交常會依此原則鄭重核議(二)提案審査委員會黨務政治兩組提出對於常務委員會及組織、宣傳、民運、海外各委員會及政治會議工作報告之審査意見、請公決案決議通過(三)第五次全體會議宣言決議通過、

西寧教育

【西甯訊】本縣本年度教育經費、及男女學生人數、教費總數四萬六千零三十九元、統計全縣高初兩級男女學生人數共七千三百四十六名、

新年聲中之新辦法
嚴禁私娼監察女侍
平市整頓風化
女浴堂由女警察監督之

【北平通信】平市府前奉蔣委員長令、整頓風化、爲繁榮故都之初步計劃、關於取締男女奇裝、業已先後施行、整頓風化之辦法、亦經社會公安兩局擬訂、呈請市府核示、刻市府參酌事實法例及爲執行有效起見、妥爲修正幷分呈軍事委員會委員長南昌行營暨行政院駐平政務整理委員會鑒核、又分令社會公安兩局即日遵照切實施行茲將頓北平市風化暫行辦法十一條及社會局長蔡元談話分別錄下、

辦法

一、各界男女服裝、應按照新生活儉樸整潔之標準、及本府迭令規定取締各辦法實踐、并由公安局隨時切實取締、

二、男女在街上不得携臂同行、及有其他不正當行爲但扶掖老年及尊長者不在此限、

三、本市男女學生在校之風化及校規、中小學由社會局責令各校長負責嚴切執行並由社會局派督學抽査、不得意忽、國立私立大學由社會局通知各校校長院長、依法整飭、并由地方政府派員隨時監査、一面由府先函教育部轉令嚴切遵照、

四、本市戲園、電影場、球房、飯館所僱用之女招待經公安局核准登記者、仍准繼續服務、由該局隨時派員査察、自二十四年一月一日起即停止登記、

五、坤伶鼓姬娼寮之服裝須按照取締婦女奇裝異服辦法之規定、由公安局切實取締、並不准着用奇異花色及過於奢華之服裝、

六、本市城內外之娼寮依原有地域集中居住、禁止與民居雜處、

七、嚴禁私娼、初犯按違警法處罰、再犯者送社會局救濟院救娼部管束、

八、旅館公寓小店等對於男女旅客住居一室、非證明確爲家屬者、不得同住、如旅館公寓小店營業人不負責遵辦、應依本市取締旅店規則嚴辦、

九、女浴堂之風化、由公安局專派女警察前往監督、

十、凡報紙及其他各種廣告有誘惑靑年或妨碍風化者由公安局切實檢査嚴禁各主管局亦得隨時通知公安局辦理、

十一、凡電影戲劇中涉及淫邪猥褻各幕、一律依法禁止表演、其他有傷風化之書報刊物照片漫畫等類嚴禁販賣、由社會公安兩局負責辦理、違者依法重罰、

談話

蔡元談本局前奉令會同公安局擬訂整頓平市風化辦法、刻經市府修正、原文共十一條、已指令即日實行、故本局日內即將會同公安局協商施行日期、並會銜布告民衆週知、其整頓辦法、即學校方面由本局通令中小學校長切實遵行、本局並派督學隨時察査、至各大學院亦由本局致函各校當局負責辦理並由市府函咨教育部通令嚴切遵辦、其戲院澡堂飯館衖道等處之風化、則由公安局訓令各區隊所警士嚴切注意凡不遵辦者、即以加罰辦、總之、經此整飭之後、平市當不難恢復固有之道德、而履行新生活、亦可於玆表現之矣云云、

一月一日起開始實行
魯省試辦新政
各廳處公文簡捷辦法已擬定

【濟南通信】自蔣委員長提倡省府各廳合署辦公以來、各省仿效者頗多、已漸成爲一種新政之趨向、山東省政府前組織政治考察團由科長李宗唐、統率赴豫、參觀歸來後、感覺合署辦公各有利弊、故決定先舉辦公文簡捷辦法、以增進行政之效率、並指定省府秘書長張紹堂召集民財建教四廳秘書主任會擬辦法、連日經張氏及民廳秘書主任崔裕如、財政廳秘書主任翁之銓、建廳秘書主任張悅訓、教育廳秘書王鄒符、迭次開會、擬定『山東省政府各廳處暫行處理公文簡捷辦法十二條』、規定起實行、又『省政府直轄機關及各縣簡易公文辦法十條』擬通令一月一日起實行、均經提出省政府第三百六十九次政務會議討論、當經議決通過、至關於添設行政專員自元旦開始試辦、亦已確定、王冠軍、日內來濟、協商一切、茲將省府通過之各廳處公文簡捷辦法、及直轄各機關及各縣簡易公文辦法分誌於下、

省府各廳公文簡捷辦法

山東省政府各廳處理公文簡捷辦法第一條、本府爲節省處理公文時間手續起見、特制定本辦法、第二條、本府轉交各廳辦理文件、均以原件送廳各廳辦竣以簽呈(式如附件一)具復粘附原文、送請主席核示、仍發原件廳遵辦、廳方遵辦後、原件送還本府歸檔、前項文件有不俟辦竣、須先具復者、亦用簽呈、但不粘附原文、簽呈存府査考、亦不發還、第三條、各廳轉呈所屬請示文件、均於原件加貼簽呈、送請主席核批、再將原件發還辦理、辦竣留廳歸卷、第四條、前二條文件有須由本府呈咨令批者、均由府辦竣、再將原件發廳、第五條、本府自動令廳文件改用四聯紙式(式如附件二)第一聯起稿呈、由主席核定存案、第二聯照稿繕清蓋印、連同三四兩聯發廳、廳方即在第三聯叙稿第四聯繕正呈復、第六條、各廳自動呈府文件、亦用四聯式(式如附件三)先以第一聯起稿經廳長核定後存卷、第二聯繕正蓋印連同三四兩聯送府、以備分別指令歸檔第七條、本府及各廳對於其他機關直接呈咨函令文件、別有規定外、仍照公文程式辦理、第八條、本府秘書處及各廳互送本辦法文件均須摘由登簿掛號、盛以小匣、外加封鎖、各派專員負責、送交點收蓋章並將掛號簿帶回調查、前項公文匣鎖匙須配兩份、廳長各存一份第九條、各廳會核之件、由主管廳召集商定主稿辦理、第十條、各廳依照本辦法應備之呈文簽呈掛號簿等須分別顏色、民政廳用紫色、財政廳用黃色、建設廳用綠色、教育廳用藍色、以免混淆、第十一條、本辦法實行後、各廳處須設專用電話、以便傳達迅速、第十二條、本辦法自本年十二月十五日實行、如有窒碍之處、得由廳處秘書主任隨時互商設法救濟、並俟屆滿一月彙案修正、

省府試行簡易公文辦法

山東省政府試行簡易公文辦法、第一條、本府爲節省處理公文手續時間起見、特制定本辦法、第二條本辦法暫施行於本府各直轄機關及各縣機關及各縣間、試行以三個月爲期、期滿如無窒碍、再進行及全省機關第三條、左列事件均得適用簡易公文、一、例行報告僅備査考者、二、有時間性其事由且極單簡者、三、已呈請主管機關核示分報査考者四、情節顯明不必參稽前案者、第四條、簡易公文採用聯單式、第一聯爲原稿、第二聯繕正送府、第三四聯爲本府指令其式如附件、第五條簡易公文第一二聯中縫蓋用原機關印信、第三四聯中縫蓋用本府印信、第六條、簡易公文外加函封註明簡易公文字樣、第七條、簡易公文本府指派專員收發、第八條、簡易公文到府由收發專員拆封、摘由登簿掛號隨呈主席批閱、或交科擬稿送判交繕再由收發專員送印裁下指令一聯編號摘由登簿封發、第九條、本辦法如有未盡事宜得隨時修正之、第十條、本辦法自民國二十四年一月一日施行、

全國經委會
本年經費用途
開發水利建築道路辦棉絲業

【上海電】宋子文在經委會滬辦事處接見新聞界、據談五中全會印象甚佳、所討論者爲幾件重要問題、并非作普通之討論、故關於全國經委會者并無決議、全國經委會於上星期四晚在汪院長私邸召開常會、議決新年度全國經委會經費共爲一千二百萬元其中以六百萬開發水利、三百萬建設道路、三百萬作爲辦理棉業絲業及其他之費用此項經費、由財部負責、如有不敷、再由全國經委會籌劃、至於國聯特派水利專家四人來華、并非全國經委會所聘請、預定在華勾留三四月、將分赴視察民生渠小清河及導淮工作、尤注意於黃河水利工程、與審査各項水利計劃、哈斯則定一月二十日到滬、本人在京晤及劉湘得悉川省富藏有待開發、故如有機會余決入川一行云云

【南京電】經委會消息、水利專家沃摩度到綏、與綏省府商視察民生渠、赴薩爾拉齊

【南京電】經委會消息、全國合作事業討論會定一月二十三日舉行、籌委許仕廉唐鍵飛等定十八日在京開籌備會、

【綏遠電】沃摩度一行離綏赴薩視察民生渠水利工程、薩道立因途間勞頓、留綏休息一日、沃等臨行、傅作義馮曦等均到站歡送、建廳河套測量隊長馮鴻鳳民生渠工程所主任王仰曾經委會西安辦事處李松橋等隨行、沃等擬在薩作四日調査、預計十八日西行赴包、十九日至五合一帶視察、省府已電薩包五合各縣招待保護、

【南京電】經委會日前開十一次常會、決定另籌的款、爲二十四年份事業經費、使公路水利農業衛生等事業繼續進行、

張家灣分社

混成十旅步兵十三團團長 王鼎臣

德惠稅捐局局長 田裕霖

德惠第四區警察署長 劉鎭三

德惠滿洲中央銀行支行 常泮林

北滿特別區第一地畝分處處長 馮振華

張家灣商會長 曹煥章 張香久

德惠四區自衛團總團總 運廣

德惠硝磺分局局長 王明德

張家灣自衛團保長 劉玉書

張家灣行政分處處長 李文華

農安伏龍泉分社

騎兵第十五團上校團長 馬芳亭

騎兵第十五團中校團附 周鴻儒

騎兵第十五團少校團附 常福海

騎兵第十五團中尉部附 高尾正美

騎兵第十五團中尉部附 江中重光

農安縣伏龍泉商會會長 劉子廉

農安縣第五區警察署巴吉壘分駐所巡官 劉秉符

農安縣第五區警察署長 傅永久

農安縣第五區警察署巡官 王壼山

農安第五區警察署巡官 石興華

農安縣第五區伏龍泉 保正保長 尹作舟 保副保長 劉懷孟 保副保長 劉海臣

騎兵第二旅第十五團第二連少校連長 祁振

滿洲國協和會伏龍泉分會會長 劉景淸

騎兵第二旅第十五團機關槍連代理少校連長 劉尙儒

農安第五區伏龍泉鎭自衛團副團總 高蓮舫 同 謝守廷

本報新年徵文當選

新年太平歌

恕自延吉寄

康德二年頭一天、家家戶戶賀新年、大家全都增一歲、五色旗、要高懸、各界人士皆歡然、哎……約、奉勸諸公不可賭錢哪呼海！

滿洲一統大山河、南臨渤海北接蘇俄、西邊毗連外蒙古東南部、近水渦、日本海、不興波、哎……約、隔海相望大和哥哥呀呼海！

滿洲一片好山河、黑水白山安樂窩、王道主義行仁政、天時好、地利多、國內各族倘協和、哎……約、帝制告成萬民謳歌呀呼海！

滿洲造成新樂國、王道立國非空言、注重實業為根本、興地利、闢財源、舊時苛政全推翻、哎……約、積極建設福我元元哪呼海！

滿洲國基穩如磐、多虧東鄰善相看、首先列國承認我、國際間、頓改觀、中美薩國來交歡哎……約通商和好互派使官哪呼海！

大猪

長四尺高二尺五　楊村民教館內

【天津訊】楊村民教館、為提倡農民以科學方法養猪雞起見、特於今春購小猪一頭、用科學方法管理及畜養未及一年、其猪果大於常猪、最近特將此項猪與雞公開展覽並附畜養方法、一時參觀者頗為擁擠、猪身長約四尺餘高約二尺有五、可為罕見之大猪矣。

調仿繡花燈

未到春節先過年、新年春節緊相連、家室和、樂事全、街巷裏、弄管絃、哎……約？王道樂土新地天哪呼海

為人守分掙吃穿、無苦無憂自在仙、俯仰事、要周全、一家老幼得安然、哎……約年節消遣不要要錢哪呼海！

文明時代尚自由、摩登女郎太風流、粉抹臉、油梳頭、漂白的肉皮塗紫油、哎……約、老腐眼見了替她害羞哇呼海！

登女郎太講求、胸前撲粉燙髮頭、高跟鞋、浸風流、扭扭搭搭不自由、哎……約任情消費她不知愁哇呼海！

調仿合鉢

滿洲好河山、哎……約、滿洲好河山、白山、黑水、又是渤海灣、富林礦、產魚黑大地縱橫盡是水旱田哪、哎……約、哎……約！

二、滿洲好山河、哎……約滿洲好山河、地大、物博、民族又協和、重仁義、尚禮讓大家拍手同唱太平歌呀、哎……約、哎……約！

國都號新京、哎……約、國都號新京、長春、便是新京城新京市、大建築、宮殿鉅麗商民輻輳日繁榮啊、哎……約、哎……約！

國都在長春、哎……約、國都在長春、建築宏壯、百度維新首善區、布政教、普救全民大聖人哪、哎……約哎……約！

調仿媽媽糊塗

可嘆夫婿誤入歧途、正當青春誤了奴、丈夫他好糊塗哎……約、丈夫他好糊塗！一去三年書信無！無米為炊怨事翁姑、丈夫他好糊塗哎……約、丈夫他好糊塗！

調仿茉莉花

說起滿日華呀啊……啊、說起滿日華呀啊……啊、他們三國本是一家啊……君不見、歷史上、同洲、同種、同文化呀啊……啊啊……啊！東亞要和平啊……啊！世界要和平啊……啊！滿日中華、三國須聯盟啊……這親近、應親近、共存共榮共興隆啊……啊啊……啊！

調仿吟才郎

各界皆休業、忙壞了廚夫、備辦盛饌、宰羊又屠猪、少婦入廚幫工作、洗杯擦盞、烹茶煮酒她當爐、新年無個事、百計圖歡娛、方城作戲擺台快呼奴、紅中白板喜單調、不料想、四圈牌、竟把錢輪！

新年人人樂、為樂各自殊、欣於所遇、儘量圖歡娛、可愧我、昨夜不曾睡、和愛人抹紙牌、鬪了一宿對對乎！一九三五年、海縮會開催、滿洲新國、應將代表推、參加大會策國防、從今後、登上了、世界大舞台、海洋風濤裏、一片軍縮聲、友邦日本、平等苦相爭、滿洲應即參加大會、向寰瀛、策治安促進世界之和平。

滿洲分十省、奠定新河山、奉吉黑熱、濱龍安錦間、三江一省在東北、外有那、興安區、位置在西偏、興安又分四省、天然之樂園、林礦牛羊、物產裕財源、建設積極興地利、我國家、十四省普偏露皇恩！村歌君莫笑、新年喜欲狂、手舞足蹈、遊行各街坊、嚴頭喬裝興衆同樂、我國家、行王道、萬壽無疆。

英國改良結婚

議員提出四項辦法　衛生當局表示反對

上月下旬、英國上議院開會、保守黨議員吉爾曼爵士曾有一個改良結婚的提案、他的主張是男女雙方在未結合之前、須先得一健康證書、否則牧師不予證婚、據吉爾曼爵士語人、他已經把這種意見和許多醫學專家商榷、他們都認為有實行之必要、因為目下有許多婚姻、使青年男女感受非常的痛苦、其咎不在男女、而在他們祖先所遺傳下來的許多先天病症、所以他提議在結婚之前、先到衛生當局去領取康健證書、而取費則越低越好、以便一般民衆均可負擔。

四種證書

吉爾曼爵士所提議的健康證書、可以分為四種、甲種為『完全清白』證書、表示雙方都有適合結婚與生育兒女的條件、乙種表示在康健上還有問題他們或她們應展緩結婚、而在經過三四個月療治之後、雙方仍可至衛生局要求復驗、假使是有花柳病的話、那末這乙種證書、就非常的重要了、丙種證書呢那是表示雙方可以結婚而結婚之後雖則不會有什麼病症可以影響到對方然而應絕對禁止生育、至於丁種、那是雙方都禁止結婚這種證書就是表示結婚之後不僅有害於他們所生的子女而且他們本身、也要蒙到莫大的損害、所以雙方都要絕對禁止結婚、關於丙種證書吉爾曼爵士又附加意見、他說『我承認這一種是最麻煩的、人們也許要說這是不道德、然而我却堅決主張、因為假使生出來的子女、都是有先天的隱疾、以致子女將來成為社會上的廢人、那不是有罪嗎、所以在這情形之下不得不採取節制生育的方式』

反對議論

坎德大主教、對於這個提案、却不敢贊同、他以為當衛生當局在實行時、怎樣可以自己負起責任來對未婚的男女說『你必須延緩結婚』或者『你必須節制生育』他以為現在『殺滅毒菌委員會』的報告書、尚在考慮之中、殺菌成效如何尚未確切明瞭、所以議院對於此事、應從緩商議、而喬琪爵士也代表衛生部答言、他說這種健康證書的辦法、對於那些有神經質的青年男女、是一個絕大的刺激、如果實行、必定引起許多流弊結果、非法苟合下的私生子將更見增加、數年以來、殺菌委員會與節制委員會的工作、彰彰在人耳目、輿論對此、也頗表同意、祇要殺菌有成效、則先天病症的遺傳自可逐漸消滅、若採用禁止結婚辦法、流弊將不可勝計結果得不償失、於是一場改良結婚大辯論宣告終結、而吉爾曼爵士的動議、亦即撤回云。

奇！借戲園包箱開花會

【唐山通訊】唐東開灤四礦、每均有花會局二三處密秘設立、因多故收入均不見佳、乃有一般無賴、異想天開、或租戲院、照常演戲、以一包箱為會局、觀客既可觀劇、復可打花會、園內茶役、即代跑封者、此外有演牛皮影者、有演電影者、尤奇者即在妓院內、約妓女數人前往、賭客可不出分文、前往茶敘但須打花會、經女色之迷戀、揮金如土、收入更多、有者即設女招待、可謂之無奇不有、又有工頭集資千元、秘密設一會局、亦無器具、每日即在車下煤旁等處開會、工人因其便利、競趨之若鶩、輸盈甚巨。

如是我聞（一）

紀曉嵐著

農夫陳四、夏夜在團焦守瓜田、遙見老柳樹下、隱隱有數人影、疑盜瓜者、假寐聽之、中一人曰『不知陳四已睡未？』又一人曰『陳四不過數日、即來從我輩游、何畏之有？昨上直土神祠、見城隍牒矣』又一人曰『君不知耶？陳四延壽矣』衆問『何故？』曰『某家失錢二千文、其婢鞭箠數百未承、婢之父亦憤曰「生女如是、不如無、倘然盜、吾必縊殺之」婢曰「是不承死、承亦死也！」呼天泣、陳四之母憐之、陰典衣得錢二千、捧還主人曰「老婦昏憒、一時見利取此錢、意謂主人積錢多、未必遽算出、不料累此婢！心實愧、錢尚未用、謹冒死自首免結來世冤、老婦亦無顏居此、請從此辭」婢因得免、土神嘉其不辭自污以救人、達城隍、城隍達東嶽、東嶽檢籍、此婦當老而喪子、凍餓死、以是功德、判陳四借來生之壽于今生、俾養其母、爾昨下直、未知也』陳四方竊憤母以盜錢見逐、至是乃釋然、後九年、母死、葬事畢、無疾而逝。

◇

王禿子幼失父母、迷其本姓、育于姑家、冒姓王、凶狡無賴、所至童稚皆走匿、雞犬亦為不寧、一日、與其徒自高川醉歸、夜經南橫子叢冢間、為群鬼所遮、其徒股栗伏地、禿子獨奮力與鬪、一鬼叱曰『禿子不孝！吾爾父也、敢肆毆？』禿子固未識父、方疑惑間、又一鬼叱曰『吾亦爾父也、敢不拜』羣鬼又齊呼曰『王禿不祭爾母、致餒餓流落于此、為吾衆人妻、吾等皆爾父也』禿子憤怒、揮拳旋舞、所擊如中空囊、跳踉至雞鳴、無氣以勸、乃自仆叢莽間、羣鬼散、其徒乃掖以歸、自是豪氣消沮、一夜攜妻子遁去、莫知所終、此事頗屑不足道、然足見悍戾者必遇其敵、人所不能制者、鬼亦忌而共制之。

◇

外舅馬公周籙言、東光南鄉、有廖氏募建義冢、村民相助成其事、越三十餘年矣、雍正初、東光大疫、廖氏夢百餘人立門外、一人前致詞曰『疫鬼且至、從君乞焚紙旗十餘、銀箔糊木刀百餘、我等將與疫鬼戰以報一村之惠』廖故好事、姑製而焚之、數日後、夜聞四野喧呼格鬪聲、達旦乃至、闔村果無一人染疫者。

忍哉

親子被人打死　迷信百忍不究

【永清通訊】永清縣屬西村有住戶張公道者年六十餘、所生二子、長子張大、素性猛悍、好與人鬪、日昨與該村吳某、因口角動毆、竟被吳某一棍將張大打死、其父張公道念『冤仇可解不可結』又迷信於百忍之說、為息事寧人自認打死生子、該村鄉長副、以人命關天、呈報縣政府、縣長薛翹如、赴該村檢驗、驗明死者、身前確係因棍傷致命、張公道在屍場直認、自已打死親子、縣長將張公道帶縣即行審訊云。

新年徵文當選

十省歌

倣西湖十景體　靜宜軒主

（一）奉天省　新省志、奉天、閭閻櫛比、物產蕃延、政聲久著、文化開先、遼水千山、縱橫鐵路交通便、溫良氣候、漁鹽饒海邊。

（二）吉林省　新省志吉林、沃區中漑、皐畿欽臨、人文蔚起、政績更新、峰秀江深、恩霖歲沾知無盡、農林饒富、培植望殷勤、

（三）濱江省　新省志濱江、北扶安達、南踞五常、材煤蘊地、米穀盈倉、哈埠名揚、集中水陸交通廣、工商不振、經濟日騰驤。

（四）龍江省　新省志龍江、民族龐雜、北滿中央、航通洮嫩、路運齊昂、產源無量、參茸珠獺珍奇廣、劫餘災後、鄢治莫徬徨。

（五）錦州省　新省志錦州、長城西峙、渤水東流、漁捕海隅、金探山陬、塔影千秋、明清重鎮由來久、蘆溝建就、交通遍五洲、

（六）安東省　新省志安東、白山蔥蔚、鴨水恢洪、礦區重地、貿易要衝、江橋飛虹、公園日暖櫻花盛、木材鬻柞、產業美無窮

（七）三江省　新省志三江、政施邊徼、民啓洪荒、方正粟麥、富錦麻桑、物產豐穰、韋江環繞形勢壯、移民建省、樂土日繁昌。

（八）黑河省　新省志黑河、邊陲極北、壤毗赤俄、航船莫阻、佃戶無多、璦琿漠河、砂金木材期振作、政施塞域、民謳五袴歌。

（九）間島省　新省志間島、區域特殊、施政繁勞、工商邁進、農礦豐饒、經濟增高、三港兩線完成好、開廳延吉、滿鮮靖喧囂。

（十）熱河省　新省志熱河、境開謎國、山闢嚴阿、穀物豐厚、礦產孔多、工商調和、凌源承德交通拓、喬松濃鬱、離宮載酒過。

王道樂

倣漁翁樂譜　萍藻

一、漁翁樂　王道樂無邊、萬民安、漁翁樂陶然、草笠、隨時着、蓑衣穿、清晨赴河干、垂鈎撒網捉鱗鮮、綠水煙波架魚船、兩岸蘆花白、楓葉丹、碧水接蒼天、美景數不完、夕陽斜、起暮煙、長街賣魚還、沽美酒、備晚餐、妻子話燈前、王道樂無邊、

二、樵夫樂　王道樂無邊、萬民安、樵夫樂陶然、板斧腰中拽、扁担擔肩、清早赴深山、往來高峰峻嶺間、枯柳衰楊任意攀、仰首觀飛鴻、數征雁、四野鳥聲喧、山花紅爛爛、悶倦來、席地臥、高枕石頭眠、暮色裏賣柴還、沽酒奉高年、王道樂無邊、

三、農夫樂　王道樂無邊、萬民安、農夫樂陶然、短褐身上穿、鋤荷肩、相偕往南阡、春雨如霧又如煙、正好播種壠畝間、夏日勤耕耨、莫要閒、秋收必豐滿、推積滿田園、冬季裏收藏好、準備國課完、一家中、大團圓、共慶大有年、王道樂無邊、

四、學子樂　王道樂無邊、萬民安、學子樂陶然、南學讀書篇、戒晏安、勤勉心要專、自古英雄出少年、幼學壯行古人言、品行要敦勵、貴洗濯、身體常鍛鍊、五育要齊全、塞氈透、鐵硯穿、成績定可觀、揚名聲、顯父母、効忠帝室焉、王道樂無邊、

九九故事

潔純

一九天氣寒、劉備關張去訪賢、顧茅廬、兩次未相見、二九雪花飛、浩然踏雪去尋梅、驢不走、又使鞭兒催、三九霜滿天、鞭打蘆花閔子騫、勸天倫、母去三子單、四九雪壓蘆、白頭蘇武尚留胡、跳別船、床笫難為婦、五九天飛白、道韞群詩詠絮才、老謝安、把酒笑顏開、六九春打頭、黃老吟詩乘興遊、過小橋、獨嘆梅花瘦、七九開了河、孔子臨川嘆逝波、照影看、驚心白髮多、八九鴻雁來、揹書明妃訴情懷、按畫圖、屈了好人才、九九草色青、為人牧豕有承宮、學舍旁、揣測讀書聲、

一九冬至初、佳人當宴手提壺、天氣寒、能飲一盃無、二九水成冰、遙看冬嶺秀孤松、拏雲手、搖曳撲寒風、三九起愁雲、數點寒鴉遠遠村、板橋上、還有路行人、四九雪花揚、紅塵世界換銀裝、女客們、珠玉滿衣裳、五九樹掛白、千朵萬朵梨花開、一夜間、頓似春風來、六九雪綻梅、日月輪流把人催、過新年不覺添一歲、七九是新春、燕語鶯歌蜂蝶臨、元宵節、一刻值千金、八九天氣和、聽罷漁歌聽樵歌、牧童兒、只在山頭臥、九九艷陽天、桃李爭群柳含煙、踏青人、忙把春衣換、

密山分社

密山縣縣長　李祐

密山縣參事官　福田晴夫

密山縣總務科長　鮑錫雲

密山縣內務局長　陳丕顯

密山縣警務局長　吳中權

騎兵第二十四團團長　徐海

密山縣農會會長　徐希達

密山稅捐局局長　張振中

密山郵局長　李殿忠

密山縣商會會長　李子榮

新民分社

新民縣公署

新民縣稅捐局

新民縣十三監獄

新民縣中央銀行

新民縣教育會

新民縣商務會

新民縣農務會

新民縣硝磺局

新民縣騎兵一中隊長　趙榮南

新民縣城鄉公所

新民縣德士古總經理處　王艷華

遼陽分社

遼陽警察大隊長　申麟書

遼陽縣救濟院院長　虞恩榮

遼陽商務會會長　陳錦堂

遼陽萬盛增金店

遼陽同慶福茶莊

遼陽大順成絲房

遼陽美孚行煤油公司

遼陽魚梨行　大和　永生和　信義和福　協成　玉德順興

遼陽會英樓鴉片零賣所經理　徐壽臣　周化西　鄭煥章

齊齊哈爾分社

第三軍管區司令部
司令官　張文鑄
參謀長　于治功
參謀處長　王士琇
副官處長　朱鳳陽
軍械處長　范書賢
軍需處長　張達興
軍醫處長　蔡亞民
軍法處長　王光寅
獸醫處長　江執中

騎兵第五旅旅長　馮廣友

齊齊哈爾中央銀行理事　劉世忠

龍江區專賣零賣所　組合會一同

泰安鎮協和會常務委員　富善庭

騎兵第五旅二十一團團長　王盛德

龍江縣縣長　梁維新

龍江省總商會　正會長　王玉堂　副會長　王向賢

齊齊哈爾天主堂主教　胡幹普

齊齊哈爾卜奎大旅社　經理　袁世田　經理　王翰忱

陸軍第三教導隊

桃符 （一）

新年徵文小說甲等當選　淺漪

一個少婦，抱着一個孩子，立在梳台前的一方大立鏡下邊，那是一個小孩，不過才一兩歲，穿着一件小紅毛繩外衣，紅得像一團火，又像一簇石榴花，那是她—母親得意地給女兒親織的—青色的毛繩小帽，上綴着一個很大的白珠，這些—多少鮮美的顏色中擁護着的一個活潑可愛的小生命，而且這小生命是她自己親造成，這是一件功勳，一件最高的榮耀，叫她不能抑住自己的驕傲與歡喜！那小紅衣服的外面，圍着一條雪白的臂腕而膩的，帶着銀鐲，肘襯着新藍色的袖口，袖口內邊，露着白絨汗衣，那末在這面前的大鏡中，在這一片虛幌幌的清的溪水前，照見了一個女人的形影，她穿着長拖腳面的藍袍，在那小孩的頭上面有被烏黑的香絲所覆罩着的一個梨花的面龐，彎彎的黛眉，紅紅的小口，雲鬢旁插着一朵珠花，長拖下，一抹的襟邊下，一双尖麗的絲絨鞋子，立在磚地上，脚兒邊有一個不很明顯的影子，因爲兩面的窗子照來的光線在地上把人影抵消了，這樣一個玉立婷婷的人兒，和鏡中的相對映成兩個了！她們都抱着一個小女孩，但是她們—兩個少婦，却都暫時互相不見，因爲她垂着眼瞼，只顧注意着那孩子，凝默地靜穆地，微笑的注視着，那小寶貝，用肥胖的小手去拍母親的粉腮，然後又把兩隻小手自己拍着，那少年母親無限喜悅地去吻她的小嘴唇，于是一顆鮮紅的櫻桃—不，兩顆鮮紅的櫻桃拚合在一起！她—那少婦有一些感覺，不禁惹起了一些羞澀之意，她記起了和男人的一吻，但那是和這樣的吻兩般滋味的！

她忽然抬起頭來，看見鏡中的女人，那孩子也瞧見了鏡中也有一個穿紅衣的小女孩幸福地被抱在母親懷裏！小靈魂中未免有些妬嫉了，她想，怎麼面前還有一個和自已一樣的被愛的女孩呢？她用小手去指着那孩子，但那孩子也用手指着她，她驚詫地轉過來看着母親，母親不禁笑了，她告訴他說，

『寶貝那除非 是靈界的另一個孩子，但現在却是你一個人！不要氣，那是照見你自已的影兒，你看那母親不也分明是我麼？告訴你，放心吧？現在世上沒有一個和你能比幸福的孩子』

但是稚弱的母親，給孩兒解釋之後，她自己也不免迷離了！在她笑時，她看見鏡中的一個美人也向她嫣然一笑，無限嬌媚風情地，那眼波牽擊着搖動着人的魂靈！有一種美，不可用片面比喻的，呵！的，是上帝融化混合着的完全的美吧！臨懾着人，叫人戀慕，思索不能忘懷，她想，

『這果然是 自己靈魂的影子麼？唯願上帝祝福與她，無論百年後或者我這肉體不見了，但願在靈界中常有着這樣的一個人—不再有第二個人—永遠這樣美麗，

慶賀

新年徵文小說乙等當選　容之

有什麼主人，就有什麼下人，這是定理，天下有個閻伯齡作主人，同時就有個吳德升作下人，要不論他們有貧富貴賤之分，就像一個爹的兒子一樣，皮氣屬性，都不差大格兒，但我們一定要在相同中勉强找出一些差異來，也有，閻伯齡爲做官清白起見，從不拉攏親故，任用私人，吳德升則是一味熱腸子，直心眼兒，見不得好的人，然而這却又投合了閻太太的脾味，可見當下人，在冥冥中也是受神和命運的支配着了，你說怪不怪，

吳德升在昨天晚晌將要歸寢的時候，被叫到廳堂去，老爺明明白白地告誡他說，

『德升！我有 擢升省長的消息你當然也許知道的…但這並不是我憑天走運，這是我認眞作事的報酬，是我不位置私人的好處，我官場作得起色，你們也眞有福的，以後門上，但是生客，過去不常來的客，就不必來回，懂得！…去罷！』德升爲老爺太太道過喜，這小子眞有點大喜發瘋了，居然趕到老爺這樣興頭，能把這個消息，正正派派地向他發表了，德升祗覺得心頭突突價跳，臉上熱剌剌地在迸着光亮，似乎有成千成萬的人，隔着牆壁，隔着千百里距離的人，都能看得見他那發光的臉，像看着今天晚晌的月亮一樣，他回到自己的房間，把身子放翻在床上，眼光壁直地釘着那熊熊的爐火，傲媚的燈光，像在夢中似的，慢慢地極其從容地編織着他未來生活的略圖，他覺得他已經娶了個很像樣的聰明伶俐的城裏太太，是天足，但並不太大，眼睛是非常能打動人的眼睛，再有手，是合於尊貴女人才有的細膩白淨的手，閻太太也很得意她，憐愛她，於是他在省府裏處得更加有聲色了，光陰都是這麼偷快地一年一年地滑過去，於是他老了，太太老爺也老了，似乎那時太太老爺總也應該有個七八年齡的少爺了，那時別人便可以見得一位非常體面的老人，領着省長的少爺，每日都要到×市紀念公園裡非常優閒地度着他的人生之路，於是他滿足了，於是他常常感激到流淚……他在床上反覆溫習這齣喜劇，他終於把這齣喜劇漸漸地在夢中接續下去，但是又漸漸地在夢中漠糊了這齣喜劇的輪廓了，終於漸漸地在夢中消蝕了這齣喜劇，

年之贈禮

新年徵文一等當選　成雪竹

年，你好忍心的人，
像伊甸園逃出的蛇，
會咬破百萬個青春！

◇

你踏着時辰，走着
你幽長的路，趁著多天
又沉重的落下脚尖，
在賣淫婦身邊，你畫下
一條衰老的細紋，在她瘦臉，」
你更捧着一把憂鬱，
悄悄的撒在她心坎，

◇

當她拖動了脚，她自己
會知道，脚該怎樣的沉，
該怎樣的疲乏了，那慣會
說謊的唇，眸子該是淺灰的，
爲了憂鬱，更丟失了一點紅
在頰上，在賣淨了誠實的心，」

◇

她望着自家鞋子，
像兩張衰葉，兩條
風里的蛛絲，柔弱的
吐不出一聲太息，哀—爲了活，」
還得讓他倆去飄，
靠着那樣硬的
有冷風的瀝青道，」

◇

年，你好忍心的人，
像伊甸園逃出的蛇，
會咬破百萬青春？

一九三四歲末，

藝林

乙亥新年感懷

新年徵文舊詩當選　蟄龍

桃符瑞彩閬閶中，景物更新達四聰，塞北黔黎瞻德育，亞東草木被滔風，臘梅芳訊傳青蕊，堤柳春光浴化工，五色旌旗輝映日，萬家簫鼓慶年豐，

令節初逢舊歲過，承平世界杳干戈，物華煥彩迎明主，韶景呈妍起浩歌，畫閣頌花椒瑞現，綺筵淪酒栢馨多，恭將新筆安排定，歆賦皇都細揣摩，

先王道化復茲行，盛世而今萬象呈，黑水白山昭國運，龍行鳳馭仰輿情，雲垂玉葉靈蘭筆，日耀金敷析木英，但願協和期萬代，樂園誰不羨聲名，

和風淑氣兆新年，恩澤於今遍大千，德裕斯民堯舜世，功施社稷孔周賢，重簾烟篆凝祥靄，曲檻枝香綻綺妍，東望皇庭生肅敬，拳擧遙祝壽無邊，

聖誕節的晚上

新年徵文小說丙等當選　孫勵立

一個風雪交集漆黑的深夜犬聲吠影里，帶來了踏在雪地的脚步聲，

在暗淡的燈光下，拖在背上一個箱子的麵包師，坐在冰冷的一家門前的石上，

他底臉色看不大清楚，衣裝很不整齊，兩隻拖在脚面上的破鞋子，脫落在層層的積雪中，

他在家里出來的時候，原是穿着沒底的靴，伊看了，生怕他的脚發冷，把伊底鞋子把他拖了，箱子才拖在他底背上，

『祝你的幸運』伊說：『爐里的火熄了，麵包只還有這些——是我們底希望了』

『每年，聖誕節的晚上，買賣總是不錯的』他一腳跨出了門檻說：『長青樹總算還如意，還些禮物不曉得誰要買掉牠』

『祝福你』，伊帶着希望說『上帝會睜開眼看看我們的』

『那樣，我們底新年也有希望的』

『祝福，願上帝賜福給我們』

他被冷風和嚴寒吸得發抖

周圍，黯淡和氷冷遠處，漆黑和寂寥，

雪止了，風息了，嚴寒和着深夜俱增，

他從黃昏時候便出來，深夜時候還沒有歸去，

拖在背上的箱子也沒有減輕重量，

他遇見兩個穿黑色衣服的人，

『先生，聖誕節安，要禮物帶給別人嗎？』

『往年是必須的，但今年却不——』

『爲什麼？』麵包師問，

『麵包是不是高一倍的價錢？』

麵包師點頭，把手拿出放在箱子上，却匆匆地走了，

『命運就這麼壞嗎？』他想『上帝總會有眼睛的』

他就嘆息了一聲，大雪團在他底身上滾，

很長的時間了，他餓了，他覺得妻子孩子也都餓了，聖誕節，買賣會不錯，家里沒給留麵包，那些，全拖在他底背上的箱子里，

『願上帝賜福給我，賜福給我們』

麵包師閉上了兩眼做一次祈禱，雪花團團片片降了他一身，

他想打開箱子拿麵包來喫

他看見他底五歲的小孩子哭伊倚在伊們底門檻，

『你們還沒有休息嗎？這冷』

一陣冷風剌骨的吹醒了他底夢，手有些僵了，脚有些冷，渾身都發抖，

『上帝會可憐我們的』

麵包師第二次閉上了眼睛母親底笑臉顯示了出來，

『媽媽，聖誕節安』

『孩子，冷呢，今夜沒有聖誕老人，那箱子麵包拿回家去吧！』

『上帝不會賜福給我們嗎』

『不會的，因爲你們很窮』

狗底狂吠驚破了長夜底寂寞，麵包師在黑暗的角落里顫抖着，

他想回家去吧！箱子還是出來時般重，

冷風加緊的吹，他實在受不了嚴寒的逼迫，兩隻鞋子脫落的，再也找不到，

箱子拖在麵包師底背上，一步一步移向家里去，

一個風雪交集漆黑的深夜犬聲吠影裡，帶來了踏在雪地的脚步聲，

在暗淡的燈光下，拖在背上一個箱子的麵包師，坐在冰冷的一家門前的石上

箱子擱石上，風洞里漆黑黑的麵包師底神經紊亂，沒有回到家去，

在末一次的祈禱，他看見一個天使ANGLE

『上帝給我一個賞賜嗎？』

天使底金黃色的臉，顯出一條笑痕，

『你底幸福，上帝要我領你上天堂去』

『我底妻子也去嗎？孩子呢？』

『上帝沒有命令我，我不敢說』

『生活呢？』

『她們會想辦法的，我們走嗎？』

麵包師拋了箱子，拍身上落滿的雪花尾隨着天使，再再地升向天堂去，

名著介紹

離婚 (41)

老舍

第十一

二

「苦悶的象徵」出頭給吳趙調解，以便減少苦悶，吳太極依然很正直，怎麼說都行小趙搖頭，趕到邱先生和後補十三妹通了話他知道小趙輸了，十三妹願意跟吳太極她原來絕對不是孫先生所形容的那個「十九歲的大姑娘」十九歲，或者還不假，大姑娘，她自己說在十四歲上已變成婦人，從十四到十九，她已經過好幾道手，只要一聽見洋錢響，她便知道又要改姓，吳太極教她白鶴亮翅的時候，因爲教得細膩，連「我永遠愛你」也附帶着說了而且起下血誓，她以爲跟誰也好，只要不再過手，所以決不再跟小趙去，小趙的頭搖得不那麼有把握了，他要求賠償，吳太極沒錢，方墩太太手裏有點積蓄，她叫小趙親自去取，小趙沒有作大扁杏仁的志願，不敢去，邱先生非常得意「小趙丟了個人，老吳丟了官，兩不饒，大家有面子，何必太認眞」小趙雖不甘心，可是方墩太太確是厲害，況且萬一把吳太極逼急了那一對拳頭！邱先生也指破此點「小趙，等老吳眞還敬你兩個嘴巴，你可吃不少了兜着走！得了，你打了他，他沒還手，他的理短，知道什麼時候大家又在一處混事，得留情處且留情，是不是，小趙？」小趙追想自己的手在吳太極臉上拍拍，也總得算過癮可是方墩那一壓，深幸自己有些骨力，不然……

不過，既不能直接由吳家得到賠償，設法由別處得些是當然的吳太極的缺還沒補上，想到這裏，小趙讓步了不再和老吳搗亂「讓他享受去，我慢慢的懲治他，老邱看你的面子，我不暫時不再和他鬧氣」邱先生十分高興小趙開始計劃怎樣謀吳太極的缺，

邱先生打着得勝鼓向老李報告，老李看邱先生肯代吳趙調停，靈機一動「邱先生我們是不是應當聯名具保，保天眞一下呢？」

「哪個天眞？」

「張大哥的少爺，他就是這麼一個兒子」老李想打動邱先生的同情心，

邱先生沒言語，

老李應當改換題目，可是他把邱先生看得太高了，他又追了一句「你看怎麼？」

『什麼？』邱先生翻了翻白眼，

老李只聽見『什麼』沒看見白眼『保天眞哪』

『那，對不起，沒我』

老李的心涼了，等邱先生出去之後，老李的心又熱起來，哼，臭事有人管，好事沒人作！咱老李作定了！

老李原來並不以爲保釋天眞是好事，或是有什麼意義經邱先生一拒絕，他叫上了勁，平日張大哥是大家的好朋友，一旦有事，大家袖手旁觀！吳趙的事比起張家的是臭事，張大哥是丟了兒子老李馬上草了一個呈文，每個字都斟酌了三四遍，然後瞻前，拿着去找孫先生，心裏說，不能人人都像邱先生吧？

『哎呀，老李兒，好文章呱呱叫』孫先生接過保狀，一邊看一邊誇讚，凡是有孫先生不識的字的文章都是好文章，所以他連呼『好文章呱呱叫！』看完，他遞給老李『好，壓根兒好！』

『簽個字吧？』老李極和氣的說，

『我呀？，叫我簽字呀？哎呀，等下看，等下看，文章是好的，呱呱叫！』

老李拿起筆來，自己簽上了名『我先把自己寫在前面等正左膽錄的時候，再商量一下誰領銜好』

『好，好的很，我還等一下，等一下』

老李在各科轉了一遭還就是邱先生痛快其餘的人全是先誇獎他的文章，而後極謙恭和靄的繞着圈的，不『說』不簽字，而不簽字，保狀被大家已揉得不像樣子，上邊只有老李一個人的名字，

老李倒不生氣了，他恨不能替張大哥哭一場，張大哥的整個生命銷磨在維持人情，這羣人們的最高出份資是人情的最高點，送禮請客便是人道，救救天眞？退一步說，安慰安慰張大哥的心？出了他們的人道範圍！現在，他自己有事了……設若張天眞死了，張大哥爲他開弔請客，管保還進一千號人情，這羣人們的送禮出份

老李對着那張保狀發楞，忽然抓起來，撕得粉碎，扔在地上，

安東分社

第一軍管區第一地區警備司令官 兼混成第一旅旅長 陸軍中將 王殿忠

滿日兩國合辦 鴨綠江採木公司

安東總商會會長 孫榮明

安東中興鎭商會長 史寶金

北平分社 安東新安街 繼仁堂

安東永樂舞臺 文武藝員 高百歲

鴨渾兩江航業公會長 張學禮

安東縣公署

混成第三旅軍需處長 陸軍軍需中校 陳耔光

混成第三旅副官長 陸軍步兵上尉 騰澤龍

混成第三旅軍需官 陸軍軍需少校 李仲三

混成第三旅參謀處長 陸軍步兵少校 翟文龍

東邊實業銀行長 王建極

安東商埠肥料公司經理 呂壽山

安東稅捐局安東分局主任 孫厚堂

綢緞呢絨商 和源泰

安東醫藥會

安東滿洲大舞台 平劇泰斗 王金香

安東省立林科中學校校長 秦有德

安東糧市街 和順東棧

安東糧市街 廣泰厚

混成第三旅軍醫處長 陸軍軍醫少校 劉俊桂

混成第三旅司令部軍械部附 陸軍砲兵少校 穆壽山

混成第三旅騎兵第六團 軍需官 谷崑五

混成第三旅參謀 陸軍步兵上尉 夏日臨

混成第三旅副官 陸軍步兵上尉 陳亞威

混成第三旅軍法辦事員 楊景蕃

安東地方檢察廳長 吳殿章

拉哈分社

拉哈稅捐局長 張俊臣

拉哈站商會會長 劉級三

拉哈郵局長 姜文龍

滿洲國協和會拉哈分會聯合會常務員 拉哈站農會會長 徐岫生

拉哈站警察署署長 兼代 趙德

拉哈新記零賣所經理 宋銓衡

拉哈和記零賣所經理 李聘卿

謹賀新年

奉天分社

奉天市市長 閻傳紱

第一軍管區司令官 于芷山

奉天市商會會長 方煜恩 喬蘁卿

奉天電業局局長 趙壽芳

同 次長 中村富士太郎

奉天市各中小學校全體

奉天省公署
省長 葆康
總務廳長 久米成夫
警務廳長 三谷清
教育廳長 韋煥章
實業廳長 曹承宗
民政廳長 劉負初

第一軍管區第二地區司令官兼混成第五旅旅長 廖弼宸

瀋陽縣公署 尹永禎

瀋陽警察廳長 齊恩銘

奉天鐵路局

啓東煙公司

奉天同善堂堂長 王有綱

奉天教育會會長 陳國慶

奉天南滿站商會
副會長 趙君堂
會長 李玉樞
副會長 王子久

奉天東臨火柴股份有限公司
常務監察 景介三
總經理 張保光
經理 佟殿元

奉天交通銀行

奉天美術學校校長 徐延年

八王寺啤酒公司
總理 張保先
經理 吳俊現

奉天高等法院
院長 婁學謙
檢察總長 徐維新

奉天鴉片組合會

奉天益增慶

瀋陽中國銀行

奉天第一監獄 馮恩淵

奉天地方檢察廳看守所所長 于殿印

奉天商業銀行 孫祝安

奉天紡織同業公會

瀋陽縣電話局

奉天燕春坊

奉天天德信

奉天益順興

南洋煙草公司

奉天世合公銀行

奉天吉順絲房

奉天泰豐祥陳茂順

奉天南市場國民旅社 李鼎泉

西集廠分社

巴彥縣西集鎮 糧業 廣興東

巴彥縣西集鎮 糧業 慶升恒

巴彥縣西集鎮 雜貨 天德泰

巴彥縣西集鎮 雜貨 永盛隆

飲食店 杏花村　飲食店 福昇園　義和隆　藥店 德信生　德興福

義盛長　永泰成　義昌盛　雜貨店 義興福　飲食店 德海春

西集鎮警察署長 程紹儒

西集鎮警務主任 李登瀛

西集鎮司法主任 吳全璧

西集鎮商會
會長 吳庸吾
副會長 裴翼臣

巴彥縣西集鎮 雜貨 同聚興

巴彥縣西集鎮 雜貨 德慶隆

巴彥縣西集廠 雜貨 萬盛和

巴彥縣西集廠 雜貨 萬興隆

巴彥縣西集鎮 雜貨 萬盛隆

巴彥縣西集鎮 雜貨 德慶全

巴彥縣西集鎮 燒鍋局 福隆源

巴彥縣西集鎮 燒鍋雜貨 萬興順

巴彥縣西集鎮 藥店 長發福

巴彥縣西集廠 糧業 萬興福

巴彥縣西集鎮 藥店 同發德

巴彥縣西集廠 燒鍋雜貨 天德昌

巴彥縣西集廠 木工廠 慶順長

巴彥第五保保長 馬應蕃

巴彥稅捐局西集廠分局 主任 汪伯臣

巴彥西集鎮第三十五號零賣所 經理 邱景春

滿洲國協和會 西集廠分會

巴彥西集商會長 滿洲國協和會西集廠分會長 吳學愚

巴彥縣立第四初高完全小學校 校長 王叙五

巴彥縣第五保自衛團團總 高家駿

巴彥縣西集鎮硝磺分處 主任 王洪發

五常分社

五常縣長 于謙澍
參事官 宇慶勉
屬官 內海六三
總務科長 何利貞
內務局長 張殿侯
警務局長 竇森
財務局長 周炳文

五常硝磺分局 局長 趙馨五

吉黑榷運五常鹽倉 倉長 劉海瀛

五常美孚行 吳景舜

五常縣城居宰場場長 韓國文

北滿物產運輸公司五常分司經理 徐靜如

五常縣商會
會長 朱福三
常務委員 翟玉堂

五常電報局長 馮慶昌

五常警察大隊長 閻長柏

五常警察大隊附 楊維武

檢樹分社

檢樹中央分行經理 馮銘

葦河分社

葦河縣長 解魁源

第四軍管區山林警備隊步兵獨立第二營營長 榮恒

山林警備隊獨立步兵第二營八連上尉連長 關漢傑

葦河縣警務局局長 關德權

葦河縣一百零六號零賣所經理 史岐山

葦河縣北滿特別區第十二校校長 閻崇倫

葦河縣農會
會長 連承嘏
副會長 李印春

葦河縣木石稅局 局長 石恩興

葦河縣商務會會長 楊佳勝

二道河子分社

合發東糧棧

德增盛糧棧

公和盛糧棧 益增祥　天興隆糧棧 施捨牛痘局　慶豐糧棧 德益祥　福盛永糧棧 春生堂　聚發糧棧 曹巨川

葦河縣金泰燒鍋 孫傑三

葦河縣八十二號零賣所 連發東

葦河縣稅捐分局 溫郁文

一面坡警察署葦沙河分駐所 王沛然

天慶鈺木局　玉和[illegible]　志美和　和順東　福順[illegible]　永盛[illegible]

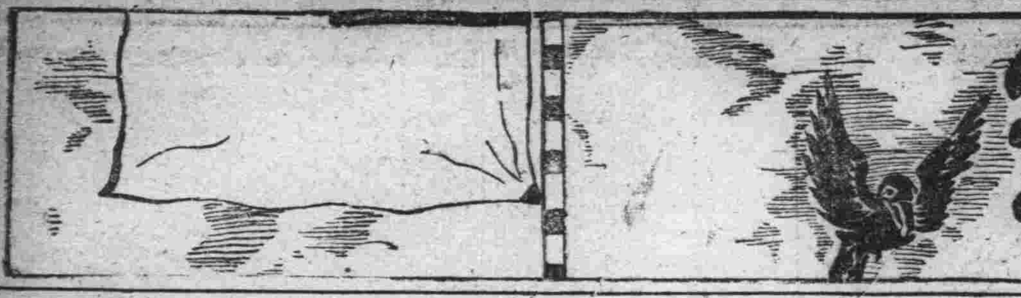

恭賀新年

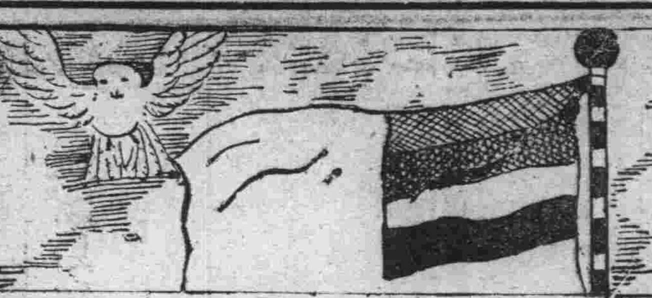

克東分社

克東縣
縣長 陳承定
參事官 石田茂

警務局長 蔣慶軒
指導官 梅本薰
指導官 佐佐木四郎

克東縣公署
總務科長 內務局長 財務局長 庶務股長 會計股長 文書股長 教育股長 經徵股長 理財股長
同同同同同同同同
滿張富凌張任劉王魏
經奇潤斐叔福春
謙傑桓峰芳伐平霖霖

克東稅捐局
局長 關晉喜
課長 孫德民

克東商會
會長 王壽山
全體 王延齡

克東混成第十三旅步兵第十九團第二營少校營長 吳毓麟

駐克東混成第十三旅步兵第十九團上校團長 王硯青

克東農會長 李文浦
邊毓峯

克東郵政局長 張自強

錦州分社

錦縣公署 全體職員

錦縣北票公司 木村壽
王浩

錦縣電話局全體職員

錦州分社

錦縣專賣署署長 洪維世

錦縣稅捐局局長 鄭金銘

錦縣商會會長 魏鐸

錦縣農會
正會長 趙桂齡
副會長 李雨滋

西安分社

西安煤礦公司
總辦 河本大作
礦長 安田勇造
科長 山本駒一郎

西安商務會
會長 王廷陞

西安縣縣長 關義鐸

西安地方檢察廳廳長 陳桂臨

西安官醫救濟院監理 孫家麟

西安縣公署市政科長 鄭鎬年

西安縣師中校長 王廷恩

西安縣東安二縣專賣批發分處長 魏曉康

興安分社

興安省西警備軍代理司令官
陸軍騎兵上校 烏古廷
騎兵大尉顧問 本問誠

林西稅捐局代理局長 趙程文

楡樹分社

楡樹縣縣長 吳延緒
參事官 安井尋志
副參事官 影島荒吉
經理官 伊藤一雄
總務科長 吳祝三
內務局長 許占瀛
財務局長 張清源
教育局長 王叙曾
檢察員 陳輔周
商會會長 趙煥章

商會副會長 屈永伸
公議會會長 李繼恩
郵政局局長 紀毓堃
中學校校長 于延芹
電燈公司經理 朴一萬
電報局長 閻慶順
電話局長 李子鈞
會計股長 曾成中
庶務股長 劉清泰

警察大隊長 盧翰芳
大隊副 陳燿先
騎兵中隊長 任雨亭
步兵中隊長 焦士先
騎兵第一游擊隊隊長 劉子孚
騎兵第二游擊隊隊長 殷連河
游擊步一隊長 遲永
游擊步二隊長 孫貴林
游擊步三隊長 計連山

功成號經理 劉中孚
三餘號經理 李實田
永增泉經理 王春圃
聚英閣經理 張澤孚
大房居經理 孫顯之
永聚錢號經理 范明五
延益堂經理 王壽山
陳觀生
專賣批發分處 李殿甲

警務局長 李國田
指導官 渡邊德彌
指導官 野崎計治
指導官 長崗信政
第一署署長 孫福庭
第二署署長 劉成章
第三署署長 周曉奎
第四署署長 郝東森

第五署署長 王忠樹
第六署署長 陳紹虞
第七署署長 姜其華
第八署署長 吳潤寵
第九署署長 張汝
大新立屯分局長 蘇曉賓
大八號分局長 李俊魁
青山堡分局長 宋文謙

楡樹縣稅捐局局長 唐壽永

海城分社

海城縣公署一同

海城縣商會
會長 辛子香
副會長 王佐臣

海城縣農會長 趙庚南

海城縣滿洲中央銀行支行
經理 梁贊元

滿洲國協和會海城聯合會
正會長 張芝山
副會長 金渭清
[illegible]振東

海城分社

海城地方電話局經理 劉冠英

海城縣教育會
正會長 李尙林
副會長 孔繁恕

延吉分社

間島省
省長 蔡運升
教育廳 袁慶清
總務廳 松下方三郎
民政廳 金秉泰
警務廳 吉村秀藏

混成第七旅駐汪清步兵第九團團長 賈華傑

汪清縣長 那璞珩

汪清縣
警察局長 鄭繼祖
警察大隊長 傅澤民
警務指導官 西喜和勝
同 緒方直熊
同 小坂與作

延吉縣公共汽車行
總經理 運方仁

延吉縣朝陽川電話公司

普蘭店分社

社團法人普蘭店商務會
正會長 王人純
副會長 薛智
監事理事一同
電話十二番

普蘭店會長 李盛新

雙城分社

雙城縣商會
會長 李聘三
王丹霞

哈爾濱專賣署雙城縣駐在所 關魁禎
松林恭三

雙城縣縣長 賈文淩

雙城朝鮮人居留民會

雙城鹽倉倉長 沈永清

步兵二十三團團長 鄧雲章

步兵二十三團第二營營長 胡延楨

雙城縣西北隅 唐純禮

雙城電話公司
經理 譚耀庭

雙城司法監督 崔程雲

雙城輕便鐵路公司
經理 佟雨樓

安東分社

安東省公署
省長 王茲棟
總務廳長 別宮秀夫
民政廳長 許桂恒
警務廳長 連修
教育廳長 孫文敷
實業廳長 范垂紳

范家屯

范家屯商務會一同

范家屯警察署 石鎭九
王子江

范家屯鹽倉倉長 文煥

懷德縣公署財務局長 馬文魁
主任 賀家騏

懷德縣警察隊大隊長一同

懷德縣城商務會全體

范家屯警察署長 馬春融

范家屯三裕興阿片小賣所 莊炳辰

范家屯今井醫院院長 今井孝四郎

范家屯附屬地 岩尾君治

范家屯南大通糧棧業者一同

范家屯附屬地大街雜貨商者一同

預測新動向之必然性

我國政治經濟展望

離軍事的見地入政治正軌
以統制經濟利益吸收資本

建國至四年矣、新國之建設雖在國聯不承認情勢之下、而能備獨立形態、自東亞一隅、以放曦輝、不僅東洋、而沐及全世界焉、我國之存在、列國之不可犯、已成事實、然我國建國以至今日、其經營之急務、如治安者、究何如乎、

夫治安不安定、則經濟不能發展、而政治不能進步、故所採政策、以治安爲第一義

◈……國都建設之成績

玆屆四年、王道之光、遠及僻陬、已告一段落、自康德二年后、政治的經濟的、均將入軌、今僅就向來所採之文化政策適否於我國基礎之百年大計檢討過去、展望未來、或不至有人責以多事歟

政治的將來

我國爲日本之關係、即以日本在滿之政治經濟及軍事爲中心問題須知我乃『獨立國』與『日本親善』其『獨立性』與『親善性』之性質如何、又兩者以如何關係而樹立、而此后向何方發展、是即我國政治的將來之存在地位也、

蓋吾國自發的建設、日本以正義的援助、建國時已經聲明、我國宜從事自國的發展勿存日本利用我國之意見、須與日本親善、爲獨立國之增進發展、日本則由援助我國之獨立、增進親善關係、滿洲國自身發展、於日本自然有利、是爲滿日親善之基礎

我國內以滿人占大多數、我國發達即我人民發達、不但吾人經濟的社會的向上、不亦須政治的向上、因政治不向上、則雖經濟的社會的向上、而亦缺乏獨立性、即如建國宣言、以門戶開放爲原則、則與日本雖於制定關稅同盟或特惠關稅、又日本人不能獨占滿洲國官吏地位、在此建國之際宜適應滿洲國之安定情形、更重我人民之地焉、此外經濟的企業之建設經營、亦不能以日本人獨占或支配、非按建國主旨、增進滿民之地位及利益不可思乎此、即知關於滿洲建國乃國家的信義問題、友之則關係日本國之名譽矣、

然實際政治上問題、亦非與滿人共同不能安定我國、滿人不發達、滿洲國不能繁榮務以期滿日親善之永久、滿日人永存共同關係、而爲凡百政治之基礎、顧滿日之政治之關係、如何而進行乎、滿洲國獨立主義與日本發展主義、依如何形態而使之登場乎、幸日本勿誤百年大計而徒固執乎利也、

滿洲國政治工作之進展、以日本駐滿機構之指導地位爲重要問題、事變後最近期間以軍事同時以政治占指導地位、所謂軍政時期、蓋創業之初期、非此實行力不可、第軍事消解、則不可再以軍事的見的、而行之政治經濟此譬如軍事行動計畫、政治家爲門外漢者一也、

日本前以三頭或四頭政治之弊害、現改二位一體制、整備已終矣、一方以滿日要人爲委員之日滿經濟會議已觀成矣、前途活動、殊堪刮目、關於此經濟政策、已脫機構上軍政領域、而向投資貿易移民之道、可以明瞭、即政治外交、亦俟治安之平定、盼開軍政爲日其亦匪遙歟？

經濟的將來
有非常之希望

滿洲之經濟發展、其鴻爪足爲經濟史上大書而特書者、對外貿易、較之過去十數年間、殆增十倍、且比中國本部年年入超者、已陸續出超是即生產發達速度之表徵也我國貿易之相手國中、以日本占重要地位、現在輸日本者、占總數約四成、而輸入占總額約七成、如是生產發展速度、併與日本特殊關係皆屬事實、將來如何、是在乎吾人之問題、

蓋爲開發滿洲計、以資本爲必要、而根據資本家的企業之方法、亦爲一般所承認者然今日究以如何方法而克吸收資本乎、是爲我國經營之中心問題、蓋我國企業計畫依據滿洲統制經濟論者、基於一業一國主義、於業之種類、將設各種重要企業之全國的獨占會社、是即引誘資本上最良好之條件也、

概言之、凡有獨占地位之企業、獲得獨占利益、資本即向該利益而流動、然此獨占利益是否爲現實的、對於企業、無論與以如何獨占利益若分潤之生產不大、則其獨占利益亦不能大、故獨占地位之承認、非爲投資之誘引分利之生產、實爲投資之基礎、全國托辣斯、保持產業合理化之效果、於發展於一般資本主之社會、淘汰比較不利的生產條件之企業、特爲顯著、但滿洲國、與如關東州及滿鐵附屬地發達之資本主義社會、及在滿洲國支配下之前資本主義的社會、互相接合、而兩者生產發達之階段、則迴異其趣、

合同如斯的二社會

之企業所成全國的托辣斯、未見必有產業合理化的效果由一業一國主義之全滿的托辣斯巳往設立企業之最著者爲滿洲電業公司乃由關東廳滿管之電信電話事業、改組滿洲國與關東廳合同辦理之滿洲電信電話股份公司、此乃資本主義高度化之關東州電氣事業、與前資本主義社會經營之滿洲國電氣事業等所結合統一而成者也、於前者之電業社會、其電費較關東州時代增加、因此害及關東州及滿鐵附屬地之利益、

如前所述

惟於發達於資本主義一般的社會之全國托辣斯、希其生產費漸低能率向上、始爲合理、因得爲生產發達資本吸收之原因不由經濟社會之實際出發由特殊思想出發之經濟政策無論如何新奇必無吸收資本之力樹一國之經濟計劃、於經濟的思想之外、須加以政治的及軍事的思想、對於開發必要之資本、阻止其流入、此種政策結果、必乏實現能力若越分而强行之、則因資本不足之矛盾、決難達開發要求之目的、

要之、今之滿洲國經濟政策爲由軍事的思想所支配之獨占資本主義、益加明瞭、諸決定滿洲經濟最高政策之日滿經濟會議機構或委員之名目可以判然、此種受軍事的支配之一業一國主義、不知須至何時再得再加討論的機會爲產業發達、有擴張市場之必要、欲擴張市場、則生產費之低廉、價格之統一、生產量之擴大、輸入地無同業之競爭等、爲必要條件、基於以上諸點、就滿洲向來重要生產物之煤鐵及大豆三者考之、煤之生產、豐富價廉、日本本國之煤業、亦爲重要產業、不能因滿洲煤而犧牲、就事變後新設之滿洲化學工業股份公司、其硫安製造、與煤相同、而且甚之鐵非上等、故生產費低下、須特別努力、然滿洲終不能供給日本需要之總量數、不得以滿洲產鐵、與列國及日本之鋼鐵及生產費競爭、日本則不得於鐵之供給上專事滿鐵保護、而大豆則限於日本之消費力矣、基於滿日經濟團結之主義、將滿洲商品之市場、擴張於日本、然產業發達、自有限度、至爲新向生產物之棉花羊毛等的銷路、其品質生產量及生產費、又宜面目一新爲要、譬如台灣糖業、獨占日本生產物上的地位、得日本政府財政的補助、滿洲產業豈無之耶、當然滿洲生產此後互各方面有改良發達之必要、而且必然發達者、蓋一方以天然資源之性質、他方於市場的制約之下、得以發達、此點只於滿日經濟聯盟之見地、轉換政策、將滿洲國產業開發、亦求貿市場於世界、此點最近之將來、爲必然的考慮、諒此或即經濟政策宜行之道、亦即康德二年起、向前所進之新道路歟？

方城之戰（即打八圈）

麻雀之戲、始於中國、以後流傳至日本歐美、上中流社會份子、多樂此不倦、胡適之博士、嘗有衛生麻雀之主張、東洋某名士亦謂麻雀戲爲唯一之娛樂品、是麻雀之戲爲人之消遣妙品也明矣、然行此從好的方面立論、再從壞的方面言之、耗金錢費心神、似亦不無足戒之處、語云、天下事事、皆不利有弊、惟在用之者、斟酌損益、而善處之、自然處處皆有妙趣也、新年爲各方面同人歡娛起見、將在公同表演、可謂樂哉之游戲乎

錫蘭島爲寶石出產地
人人愛玩的寶石
哈希木的寶石店爲最大

凡由歐洲航路、往還南印度的、船是一定要在錫蘭島的哥倫布寄港一次、這兒是世界有名的寶石產地、差不多的人、都要買一些寶石帶了回國、並且凡是買寶石的、沒有不到大寶石商哈希木氏的舖子的、這回哈希木氏、爲向日本的顧客、表示謝意特派了他的長男、訪問日本以下便是日本記者、和那位哈希木氏的談話、

寶石之產地

記者、關於寶石的知識、要請教一些、不知現在的寶石、有多少種類、

哈氏、約八十種、迄今在地球上發見的鑛物、在千種以上、其中鑽石以下珍貴的鑛物、約八十種、稱作寶石、

記者、錫蘭島都出什麼寶石

哈氏、產的最多的是、布路沙費亞、紅玉、貓眼石、星形青玉、等等、

記者、世界上、產寶石最多的是那裡、

哈氏、鑽石以南非洲的杜蘭斯瓦爾爲第一、其他寶石當然要算錫蘭島爲世界第一產地了、次爲盤古西貢

記者、寶石是怎樣採取的、

哈氏、錫蘭島東南六十英里處、有個拉托拿普拉山、那一帶是著名的寶石產地地下掘入五十碼、有白色的小砂、有白砂、也可說是有寶石的先兆、再往下掘、取砂過篩、寶石比普通石頭重、全都剩下下面據說那裡是幾千年前的河川、就是在現有的河流裡也產青玉、

記者、採得的寶石、都如何的磨法、

哈氏、寶石的磨法、很不容易、原石是無光澤的、要就牠的種類形體、把而磨之除去有瑕的地方、往一塊很大的原石、弄得很小、

現在流行的

記者、像您那們大的舖子、對世界寶石市場的情形、一定知之很詳罷、

哈氏、寶石是由我那裡輸往世界、鑽石是從比利時、安特瓦普輸入、因爲該有專磨鑽石的工場、所以一般買鑽石的都到安特瓦普去、

記者、價格是以什麼爲標準呢、

哈氏、多是照石質來定價格形狀、顏色、是否有瑕、也都有關係、大而無瑕的當然要貴、鑽石以色純白者價高、布路沙費亞、色薄的反到便宜、濃色的最受歡迎、紅玉是以血色的爲貴、再與流行也有關係

記者、時下最流行的、是什麼寶石、

哈氏、當然要算布路沙費亞貓眼石、星形青玉等等了

眞僞鑑別法

記者、寶石以作何等使用的較多呢、

哈氏、多用於戒指、

記者、據說結婚紀念戒指上使用誕生石、眞有其事嗎

哈氏、是的、是把特殊的寶石、規定爲十二個月、一月石榴石、二月紫水晶、三月血玉髓（或亞利山大石）四月王黃玉、五月綠柱石、六月瑪瑙（或貓眼石）七月紅玉、八月吉爾窒、九月青玉、十月蛋白石、十一月黃玉、十二月土爾共石（或星光石）

記者、最近盛行人造寶石、于眞的寶石商沒有影響嗎

哈氏、毫無影響、因爲愛好寶石的人非眞的不買、以爲帶模造品、爲不吉祥、

記者、模造品與天然石、沒有什麼分別罷、

哈氏、人造寶石、不過是取天然寶石同樣的原素、來用高熱化合造成的、現在技術進步、布路沙費亞、紅玉之模造品、已能與眞物無大差、但是貓眼石和星形青玉、還不能模造、

記者、眞的與假的、怎樣鑑別呢、

哈氏、現在介紹幾個簡單的法子、滴火在天然寶石上水能成球、如是假的水便流去、再用顯微鏡來看、眞的有三角的光芒、人造的只發圓光、天然的寶石上面有直的線狀、人造的是曲線、話雖這樣說、行外人很難鑑別、買時還是到有信用的舖子去買、

寶石與民性

記者、晝間和夜裡、光芒是不一樣、

哈氏、差不多的寶石、都是夜間比晝間要鮮明、如亞利山大石、在日光下是綠色、燈下是紅色、黃玉在燈下無色、紅玉在燈下分外生彩、

記者、那們晝間與夜裡用的寶石、還得隨時更換嗎、

哈氏、晝裡與夜間、雖沒有什麼區別、可有按照服裝來區別的、譬如穿青衣服的時候、要用布路沙費亞紅衣服時、要用紅玉、又少婦好用有特別光澤的、老年人多喜歡不太發光的

記者、到您舖子去買寶石的各國人都有、他們都有各相差異的嗜好與趣味罷、

哈氏、日人喜歡買小的、但決不買有瑕的、美國人和法國人、喜歡買大的、多少有點瑕也不要緊、法國人不太嫌惡模造品、意大利人、最好買鑽石（終）

舒蘭分社

舒蘭縣長 張樹珊
參事官 高比虎之助
副參事官 柴崎章雄
總務科長 趙文澤
內務局長 張豐常
財務局長 謝靄霖
警務局長 安澤溥
指導官 島田兼吉
指導官 大久保正亟
指導官 三井英吉
承審員 許文觀
舒蘭稅捐局長 張麟閣
總務課長 牟雨田
經徵課長 于之謙
稽查課長 王卓嶽
舒蘭電報局長 張以纘
舒蘭郵局長 王克敏
舒蘭縣農會長 趙向榮
舒蘭縣商會長 王文霖
舒蘭縣立模範校長 呂慕曾
舒蘭縣立女校校長 劉　鈞
舒蘭縣公署電話局長 高殿輔
舒蘭縣警察第一署長 劉協律
舒蘭縣警察大隊騎兵第一中隊長 劉福臣
舒蘭縣警察第二中隊長 舒仲武
舒蘭縣警察第三中隊長 潘勝先
舒蘭文記鴉片小賣所
舒蘭臥雲居鴉片小賣所
舒蘭樺極溝煤礦事務所所長 吳玉琛

哈爾濱分社
董事長 專務董事 常務董事 董事兼監事 董事兼事務員 董事兼駐檢察員
謝靄霖 張文魁 高殿輔 田紹文 蘭廣福 馬孟學 譚承憲 曲振善 王文賦

北滿鐵路監事會監事長 陳克正

北滿鐵路督辦兼理事長 李紹庚

哈爾濱鐵路局

北滿鐵路路警處長 李桂林

大滿洲國正義團北滿本部主事 野山倭一

赤峰分社

赤峰中央銀行全體同人

赤峰縣縣長 王冷佛

赤峰縣商務會 全體商號

赤峰稅捐局全體同人

乙亥年首的有趣調查
亥年生諸名士
文部次長許汝棻氏
第四軍管區于琛澂上將

康德二年、歲序乙亥、我滿洲國官吏中、其出生於本歲序者茲調查如下、亦新年號中有趣之記載也、

文教部次長 許汝棻(七十三歲)

文部大臣、係鄭總理大臣兼任、次長即事實上之首腦者、許次長當此地位、毫無滿人一朝得志亡其所以自尊自大之生活、表裏如一、誠一典型官吏、故訪滿某貴族院議員會謂『許次長髣髴清朝進士出身之大官』非過語焉、許公本年七十三歲、同治二年十二月生於江蘇丹徒縣、青年成進士、仕清十年、曾任天津及湖北造幣廠會辦、福建大清銀行總辦、宣統元年充福建財政監理官、革命後、即守清節、不就官途、滿洲建國時隨鄭氏渡滿、在建國運動之裡面、誠心任事功勞顯著、大同元年七月、簡任文教部次長、以及今日、

奉天省警務廳長 三谷清氏(四十九歲)

三谷氏雖爲猪年生人、決非無能之類、滿洲事變當時、任職奉天憲兵隊長、其所取之措置、細心大膽、頗得機宜、故一般僑滿日人無不感激、且對建國運動不少側面的援助、今日之在此榮職、亦決非偶然、同氏於明治四十二年、卒業陸軍士官學校、被任爲少尉由大尉時代、轉入憲兵經姬路赤阪、橫濱、名古屋各地憲兵分隊長、昭和二年、就奉天憲兵隊長、事變後、退伍入滿洲國獻身於警察制度之確立、

第四軍管區 于琛澂上將(四十九歲)

去秋吉林東北區大討伐時、于上將與第二軍相協力、立功非小、將軍爲吉林双城縣出身、於北洋陸軍速成學校騎兵科卒業後、即入東北軍界、由黑龍江衛隊哨官出世、歷任吉林軍第十旅長、吉林軍騎兵第十六師長及陸軍副軍長、吉林陸軍剿匪司令官、及滿洲事變、與熙洽氏相提攜、及早宣言獨立、樹立新政府、堪稱建國功臣後就任東省鐵路護路軍總司令、由此次軍制改革、改爲第四軍管區司令官、與日軍協力、從事各地掃匪工作、日前日本秋季特別大演習時被選爲首席陪觀武官、得到許多新知識、補益國軍之處非小、

監察院監察部長 品川主計(四十九歲)

品川主計、有謂之爲閻羅者、就任以來、開始彈劾前黑龍江省長韓雲楷及前立法院長趙欣伯、雖有譽函加以威脅不懾也、東京震災後、該主計會主事警視廳官房、貧而不諂、稍有不正者、則毫不寬容、正義心極富、明治四十五年畢業於帝大經濟科、多年歷任地方官警察官、最後於來滿時、尚任愛知縣內務部長、在滿以嚴正公平處事不畏軍閥、心可質天、坦白無私、人稱爲名監察官、近有將改法院制度之說、然雜院長之下、即以該主計官爲主要腳色、雖改制而不中央心人物地位云、

江防艦隊司令官 尹祚乾少將(四十九歲)

尹將軍、湖南芷江縣人、青年時代、留學日本東京商船學校、畢業歸國、入中國海軍、歷任利濟利捷江亨各艦長、江防艦隊長、新國成立加入創設海軍、大同元年七月、就任海軍江防艦隊司令官、敢行於從前不敢行之國境河川、如黑龍江、烏蘇里江、開拓南達興凱湖、北至達拉諾爾湖之新航路、爲我國軍事商業開一新紀元、該少將知識賅博、擬將我國海軍進出海洋並列列國、謂之我國海軍第一人、爲日不誰

第三軍管區 張文鑄中將(三十七歲)

中將之爲司令、各方羨望、但非倖致、亦由血汗戰鬪而來者、誠今日之名將也、中將、黑龍江省訥河縣人、陸軍軍官學校畢業、歷任騎兵隊長旅參謀長、第八軍參謀處長、騎兵第十七團團長、步兵第六團團長、騎兵第二團團長、於馬占山在滿全盛時代、固亦一方之英雄、大同元年四月任黑龍江省警備司令部少將參謀長、今昇中將司令官、尤以不隨馬占山之步趨、討馬討蘇、安定該區治安、多出將軍之力、近傳將軍擬將敵屍司令而留學日本陸軍大學以周圍事勢終止者、然其熱心求學、或將見之於異日歟、

▽……中國摩登女郎

談中國的佳人

「紅顏多薄命」「佳人難再得」是非中國男子對美人之觀念耶?「多愁多病身、傾國傾城貌」是非中國美人之寫眞耶?「南朝金粉、北地胭脂」試一究之、

一、何爲美人

美人者、年華十三四以至二十三以前、十年間之姿色耳譬之花蕊初放、香艷絕倫、過此則花開雖盛、而凋落踵之矣、然世亦有專美半老佳人、所謂『徐娘雖老、丰韻猶存』者、以其知情識趣、所謂『解語花』者是也、較之『小鳥依人』固可娛情、而情趣之佳、仍以稍長爲妙、惟中國特徵、多歡老婆、於此可以窺見中國早婚制與嗜好少女之一班也、總之中國男子、概愛少女、以十五左右、不及冒之幼女爲佳、雖妓嬌小、尤所歡迎因其一種戀愛之精神、非出矯揉造作也、中國女性、以嬌小玲瓏爲貴肥碩者鄙焉、或爲古時傳統的細腰蓮步 美人觀念 所囿乎、然自革命之後、女界運動突興、高唱健康之美、或者老觀念可以變更歟?據『美人譜』所舉美人之標準、其姿態具有左之條件、首頸蝤蠐、唇如櫻李、面比芙蓉、眉黛遠山、乳似羊酪、髮鬟稱雲、手賽玉筍、指若新芽、而風韻之佳者、有簾中美人之影、若上蓮鉤之印、倚欄待月、歌舞徵笑、而臨去秋波之一迴轉、尤稱美目之流眄、又美人之行爲、有護蘭撲蝶、煎茶焚香、拈花鬭草、舖錦裁雲、以鳳仙而染指、調鸚鵡而遣興或時或畫、或嗔或愁、醉凴檀郎之肩、蘭湯沐浴、眼色傳情深緻之所尚者、凡是皆有趣之情懷、乃雅人清初名士研究女性美著名之李笠翁其所評美人標準、今參酌『美人譜』可得中國美人之大概、然笠翁以肌白爲第一條件、曰婦女之嫵媚、色而已矣、婦人本質、以色白爲最要而最難得、蓋眉目口齒、整齊排列、而肌色缺陷、亦無可如何者、最後並言、美人兩手之十指、關係一生之巧拙、與夫百年榮枯嫩而尖者必聰穎、臂腕飽滿、必得幸福、至美人之原則論曰美人以媚態爲最緊要、具之者、三分姿色、可現六七分之美、否則七分姿色不過僅見三四耳、然出天然、非可造作、否則東施效顰耳、且媚中宜含嬌羞斯爲可愛、荀對調和之美者、描述如次婦人之服、以潔較華爲貴雅比麗爲貴、而容貌先於身份、女人之一生、宜服與容貌相稱之服裝、服之顏色亦然、苟以一襲之衣換數女易着之、必有稱者有不稱者、可知容貌與服色合否之差異、是說、或爲古今不變之眞理歟?

二、古來女性變遷史

中國女性、被古時『女子無才便是德』之言、糊塗若干世、女子尚認此爲美德、因之極端受男人輕視、僅求其生子女而已、有不能生子女者、則犯七出之條、而棄之如遺、其間婚姻之禮節甚繁夫婦關係、非可朦朧相合『韓詩外傳』曰孟子之妻踞、孟子將休之、是證孟子之妻踞而獲罪、孟子以其無規矩而將休之、而『列女傳』釋爲孟妻脫衣於私室、孟子因而休之、是對女子之輕蔑、雖於已妻亦所不能免者、如是而示女子全失獨立之意志『嫁雞隨雞』而一生之運命、屬之男子、任何侮辱、亦宜甘受、故男子多妻則可、女子宜守貞節、男子可以再婚、女子不能再嫁男可休妻、女雖離夫、女誓『生則同室、死則同穴』而男乃棄舊迎新、是爲女子所不能忍之男子絕對之權利也、無子被休、色衰愛弛、棄婦詞甚多、茲錄其二三、以見一班、有牧子、娶五年不子、父兄令出婦、婦聞之、夜半、憑戶而泣、牧子悲之、爰琴而歌曰、

比翼共違兮、吾與汝何適兮、山川遼隔兮、道阻且長兮、合衣而寢兮、飯時亦忘兮、

又曹丕『出婦賦』曰有之、傷煢獨無恃、恨胤嗣之不滋、甘歿身而同穴、終百年之常期、信無子而應出、自曲禮之常度悲谷風之不答、怨昔人之忽故、

又顧況之『棄婦詞』曰古人雖棄婦、棄婦有歸處、今日妾辭君、辭君何所去、本家零落盡、痛哭來時路、憶昔來嫁君、聞君甚周旋、乃與同結髮、値君適幽燕、孤魂訪飛鳥、兩眼淚如泉、流泉咽不下、萬里關山道、乃至見君歸、君歸妾已老、物情棄衰殘、新寵方妍好、

讀此詞中第三四句、十五六句、不自知其淚之何來也、孔子有言曰 惟女子與小人爲難養也、老子曰 天下私易而化難者婦人也、又曰 女子識字多則誨淫、如是中國古時、絕對不令女子識字、不予女子智識、不過其人形之器物、以爲男子而已、周時盛行男婦野合、詩鄭風之章曰 野有蔓草、又曰 子惠我思、褰裳涉溱、子不我思、豈無他人、觀此意味、則彼時之自由放逸、女子亦既足勇敢、蓋可想見、魏晉南北朝、三百餘年間、戰亂相尋結果婦人生活、極其放任、所謂『亂世出淫風』者是也、於是而妒妾之風尚熾、且當時盛行掠奪結婚求婚不應、則以暴力取之焉由晉至南北朝、淫風大盛、而女子之嫉妒、異常發達、唐時宜城公主、因知駙馬裴巽、外有寵姬、取姬截耳鼻、剝其陰皮、貼之裴巽面上、召機關人員觀之、又唐管國公任瓌、大懼內、太宗因功賽瓌侍姬二人、乃不敢引歸、太宗知之、召其妻入宮、賜以酒而嚇之曰婦人嫉妒當出可若從此不妬不飲此酒、否則乾杯、瓌之妻曰 臣妾決不能改妬性、請賜酒以死、言畢、一飲而盡、迨醉歸、以爲太宗鴆己、乃遍別親友不料平安無事、知者謂太宗所賜者醋也、非酒也、中國至今言嫉妬爲『吃醋』者、蓋本此典、宋元時代、高唱貞節、貞節之女、不以已手或皮膚觸男子、五代時、有寡婦、守夫柩歸家、過旅店、店主拒柩入、以手執女臂、推之戶外、婦人大怒曰 汚矣!執刀割店主手執之臂肉而棄之、元時亦有此樣之事、馬氏婦、患乳癰、將絕拒醫曰 予爲楊門孀婦、雖死不能以乳示男子、終至病死、是皆宋代發見貞節觀念、而示男子嗜處女癖也、至明代而婚時更有是否處女之檢察矣、有清之初、仍重『女子無才便是德』以女爲男之玩弄物、清末革命、梁啓超有『興女學論』女界乃急轉直下、提倡女權、打破三千年來錮弊女子之陋習、爲婦女生活上一大轉機、陳獨秀之新文化運動出、而男女平權之聲如雷張競存且公開的研究男女之秘密、而男女幾有齊肩之實在現象焉陳氏之言曰 打破奴隸道德、建設新國家與新社會、誕生新婦女勿忘被驅征之女子、養自重獨立之人格、勿爲他人之附屬品、推翻三綱、越數月有周作人譯謝野晶子女史『貞操論』出見曰貞操者非道德、於是予中國婦人以青天之霹靂、而陳獨秀之『抹煞孔子論』尤震撼全國、而『解放婦女』『自由戀愛』『性之解放』『改革婚姻制度』諸叫囂、如燎原之火、而不可遏矣、

三、南朝金粉北地胭脂

於迹中國美女及變遷之後、玆再就中國女性而發言之、中國代表美人之產地、南則蘇杭二州、北則天津之楊柳青、西施出之蘇州、隋煬帝後宮多楊州者而南方胡湖廣三州、北方有洛陽西安均產美人、然南北之美、輕快典有異色、南麗於北、情緒各雅、然易流入浮蕩、北健於南、古樸幽靜、一言以蔽之南摩登而北古雅耳、

四、花與美人

中國女子之美、重淡粧清雅與日本濃抹不同、譬之花、則蘭梅耳、女子古多愛花之香、南國美人、胸佩白蘭花、然尤以不似秋蘭爲高貴、如鄭娘之唇甘香醇潔、故中國美人、大愛蘭香、玆略摘數則以例其餘、

一、香溪 明妃之姊、嫁居溪旁、以溪水洗手、一溪皆香、至今名曰香溪、
二、香妃 乾隆帝時、破西域、生擒香妃來『不藉燻沐、自然芳香』、
三、香口 歐公知潁州、官妓盧媚兒、口中發美蕖之花香、
四、香夢 漢武帝夢李夫人遺留之蘅蕪香、醒後、芬留枕袖、三月不消、
五、香雲 有妓名香雲、生有芳香、與之同席、屋中全漂異香、
六、香后 前漢張后、不用香料、不浴香泉、時放芝蘭之香味、
七、香兒 元載之妓薛瑤英幼飲香料屑、肌香永在、人名之曰香兒、
八、香水溪 姑蘇城外、靈巖山之姑蘇台、有當時宮女洗脂粉之跡、名香水溪不生一瓜云、

五、由戀情觀中國女性

由戀愛之情、而觀中國女性則與日本女性、不能併論、北方女子、由堅抱義理、對人情辦別、純出倚賴、南方女子異是、頗無呆氣、俗謂中國無情死者、然不能謂、無不過稀少而已、女子雖有戀而眞戀則各國均至死不變、中國女子於一旦悲戀終局之場合、無以死而向天國結合之熱情、即有之、然於最後之瞬間、多改變思想、以『沒法子』之金科玉律、歸之天命、遂不再死、中國雖有『氣死了』之言、而無情死之文、是乃利已的打算、是爲中國女子之弱點焉、按中國習俗、以情死爲羞乃被舊禮教所網束、非女子之無情死熱情也、觀古來殉夫之節婦、可證中國女子非無熱情、然以甲國人談乙國事、多有不十分明白者、此類是也、附加數言、作補充引伸之一助譯者識

▽……中國女優金素琴

恭賀新年

巴彥分社

巴彥縣公署 縣長 張東堅 參事官 石井貫一

本溪分社

商辦本溪湖煤鐵有限公司

本溪縣公署

本溪公悅成增記

廣泰盛雜貨店

地方分庭監督推事 高喆
檢察分庭監督檢察官 李恩霈

本溪縣煤鐵公司組長 陳安僉
本溪湖煤鐵公司組長 王鳳祥
福增利雜貨商店
永盛合
福增德窰

望奎分社

望奎縣縣長 楊渡

望奎稅捐局長 胡澤文

望奎商會 正會長 朱興五 副會長 郭祿卿 座辦 高蔭棠

滿洲中央銀行望奎支行 經理 孫德昌

望奎縣公署內務局局長 袁鳴鳳

望奎縣主任承審員 葛樹品
承審員 馬平九
教育局長 赫修文
縣督學 姜子海
農會長 佟樹勳
農會副會長 傅常慶
望奎縣 惠有

滿溝分社

步兵第二十五團團長 孫秀升

滿洲站市商會 李湘三 鄒綸鑄

滿洲中央銀行甜草崗支行 于寶仁 徐文澤
周孟岩 孫伯權

鹽倉倉長 周景藻
行政辦事處 丁長海
步兵第二十五團 許尚武
甜草崗稅捐局

熱河分社

承德縣商會會長 王聰儒
常務委員 趙祿宸
同 馮萬福
同 劉永崗
同 吳善如
文書主任 李紹侗
交際主任 任紹棠
商務主任 艾克讓
會計主任 胡慶魁
書記長 胡松秀
收發 石樾林
調查員 程祥順
全體公會一同

第五軍管區司令官 王靜修
小將參謀長 盧靜遠
少將部附 傅銘勳
參謀處長 富瑢善
副官處長 李寶忱
軍需處長 李延齡
軍法處長 佟長清
軍械處長 張恒楷
軍醫處長 梁國榮
獸醫處長 杭承祖
第五軍管區顧問部主任顧問 關原六
顧問 蛯田玄美
顧問 千葉一良
同 山本政男

熱河大滿總公司 同人

承德大滿分公司 同人

熱河高等法院院長 陳國翰

熱河高等檢察廳廳長 白斌安

全國硝礦總局承德分局長 白雲陞

承德縣公署全體

熱河省立女子師範學校校長 夏玉清

承德警察廳廳長 黃錫齡

承德鴉片零賣所公會

謹賀新年

大石橋分社

大石橋商會 會長 王玉階 副會長 楊俊山

大石橋驛商務會 正會長 張香九 副會長 郭子陞

大石橋亞東齒科院院長 武亞東

大石橋驛 煤廠 黃子臣 任獻忱 梁海民 張子香

營口縣警務局第二區警察署長 王再春

大石橋大同醫院院長 王鎭周

大石橋同豐春鴉片零賣所 經理 董友石

大石橋徐家屯振東苦土石礦 總經理 高振東

營口縣第二區保長 孫虞廷

營口專賣緝私局大石橋分卡卡長 李允中

營口縣區立第四小學校校長 孫金凱

大石橋驛厚記鴉片小賣所 經理 張錫九

營口縣財務局大石橋收稅所主任 李欽

營口第二區金家屯村公所 楊業卿

營口縣區立第五小學校校長 李師白

大石橋同興順 經理 郭耀廷

營口縣警察隊第一中隊駐御樹屯分隊長 戴鴻飛

營口縣第二保副保長兼自警團團總 孫迺武

蓋平稅捐局鐵嶺屯分卡主任 潘文煥

大石橋中興盛 經理 王質靜

蓋平縣四區聖水寺村長 陳振民

海城縣老古林子村長 吳聚豐

大石橋惠濟醫院長 王惠生

營口縣立苗圃主任 厲成年

大石橋戶田公司 經理 孫鐵華

蓋平縣第四區鐵嶺屯村長 潘仲三

海城縣第四區郭家堡子村長 張潤齋

大石橋富昌運輸公司 柏賀卿

大石橋和興運輸公司 黃玉書

蓋平縣六區湯池村長 曹玉延

大石橋東永厚 經理 高耕耤

蓋平四四區官屯村長 侯化東

大石橋南滿礦業囑託 于魯忱

大石橋天合金店 潘蔭忱

大石橋福慶和糧棧 史子良

大石橋街長 李緒唐

大石橋日新和油房 原鳳閣

海城第二區平二房村長 周煥庭

蓋平縣第六區區長 張景茹

蓋平第六區湯池商務會長 龐化民

蓋平縣第四區區長 陳勗中

蓋平縣第四區田家屯村長 何子揚

營口縣第二區李家屯村長 楊茂青

大石橋長記油坊 崔耀先

大石橋永茂長糧棧 夏純嘏

大石橋附屬地北美淨服店 宮素心

營口稅捐局大石橋分所主任 楊蔭璋

大石橋玉慶東木廠 經理 梁海庭

大石橋公和興油坊 楊世昌

大石橋生生醫院院長 李子傑

聚豐當局 賈東升

兎莊屯村公所村長 張靜軒

兎莊屯商務會長 欒佩珩

虎莊屯海陸長經理 林向宸

海城縣官屯村公所村長 曹永江

後邱家教子村公所村長 劉俊峰

天成興油坊 李春園

大石橋亞東客棧 穆桂庭

大石橋三義泉 張玉軒

大石橋日升泉 王俊峰

東興分社

東興縣太東公司 總經理 湯祉迎

東興縣鴉片零賣所 經理 程立純

東興縣萬興源燒鍋 經理 戚子丹

東興萬泉湧燒鍋 經理 梁子青

德慶長雜貨商 總經理 金易五

鴻昌東雜貨商 總經理 邱泮林

積順福藥店 總經理 尹子餘

商務會 會長 楊恩波 副會長 梁子青

福興東雜貨商 經理 孫富國

裕興源雜貨 經理 馮子元

福發長雜貨莊 經理 陸春榮

魁興東製米廠油坊營業 經理 鞠星九

東興店商會會長 胡虞廷

同慶東 劉福星

慈善會會長 楊仙波

德順和 闞景山

永興德 王子春

東陞達 高香圃

華晏春 高獻周

德興隆 王永德

電話局長 姜乙庚

凌南分社

凌南縣縣長 閻家統

凌南縣承審員 李殿英

凌南縣公署理財股長 石晝洲

凌南縣公署理財科員 張星垣

凌南縣立高級女子小學校校長 龐子晉

凌南縣公署 總務科長 楊遇春 內務局長 宮保賢 財務局長 王子銘

喀喇沁左旗扎薩克 默爾賡額

凌南縣警務局長 王九恩

喀喇沁旗財務局局長保安總隊副隊長兼保安隊第一大隊長 王雲五

凌南縣民衆教育館館長 姚華璞

凌南鹽務分卡駐在員 李玉甫

凌南專賣公署分駐分所 主任 田中武摩 緝私官 韓貴麟

凌南縣屠獸場場長兼檢查官 肱岡仙 通譯官 徐廷家

凌南自衛第一團團長 韓樹森

凌南商會長 李槩周

凌南商會副會長 孫玉階

凌南鈔捐分局長 王桂森

凌南稅城警察署長 劉伯度

長嶺分社

長嶺縣長 蔡時杰 制

駐長嶺騎兵第二旅第十四團團長 傅恩魁

駐長嶺騎兵第二旅第十四團中校團附長 郜鳳麟

長嶺縣商會 單文斌 高鴻儒 王祥圃

聘有天鴉片零賣所 經理 高柏霖

長嶺騎兵第十四團本部附 久保一男

裕源昌鴉片零賣所 經理 趙澤民

長嶺縣 普利公司

恭賀新年

長春縣 縣長 宋德玉

新京地方法院 院長 王夢齡

新京地方檢察廳 廳長 劉毅

首都警察廳 總監 修長餘

新京大經路警察署 署長 秋山太助

新京四道街警察署 署長 康萬方

新京長通路警察署 署長 范敏學

新京南關警察署 署長 金容翔

首都消防署 署長 李國唐

滿日合辦 弓長嶺鐵礦公司 同人鞠躬

滿日合辦 老頭溝煤礦公司 同人鞠躬

奉天取引所 滿洲取引所 取引員 久記銀號證券部支店 新京老松町十二番地 電話長二〇八五番

國都新京住吉町二丁目八番地 服部組 鐵工部 土建部 電話 長三九六三番 長四八四四番 本部 奉天浪速通三五〇地 電話三七六九番

滿洲火柴公賣承辦所 長春洋火工廠 寶由燐寸工場 日清燐寸株式會社 吉林燐寸株式會社 運送部

首都乘用馬車人力車組合 組合長 邵鴻鈞 主事長 武藤荒三郎

諸官衙被服用達 株式會社 丁子屋商店 新京支店 老松町四

大陸春飯店 新京驛大和通五番地

合資會社 和登洋行 新京日本橋通一八 電話長二〇四〇番

日本打字機器公司 新京出張所 新京朝日通

銅版凸版 北澤寫眞製版所 新京曙町四之九番地

中谷時計店支店 新京日本橋通(驛前) 電話長三八五四番 六七五九番

新京取引所長 伊藤惣次郎

出浦醫院 新京入船町四之一 電話五三一三番

安利齒科醫院 院長 東京齒科醫學士 安利剛 新京日本橋傍 電話五六三二番

新京中央通一三 新京興信所 清水末一 電話三三五〇番

新京日本橋通七三 寶洋行 宮本信七 電話三七三二番

合名會社 森洋行 新京中央通四八 電話三八七三番

新京大馬路 松田商會 松田彌三郎

鍋谷耳鼻喉科醫院 醫學博士 鍋谷傳二郎 新京曙町三丁目二三

律師 官准辯理士 田崎治久

日本勸業銀行債券取扱 厚生月報 滿洲國總監督處處長 事務所所長 倪仲全 本社京都市中京區堀川通三條上 電話長西陣二二八〇番 總支社新京東三馬路福祿街十三號

益興樓 頭道溝大和通二十五番地 電話櫃房二八三九番 樓上二九七八番

益發銀行 城內西三道街

益通銀行 城內南大街

功成玉銀行 城內南大街

泰發合百貨商場 商埠四馬路口

新京頭道溝大和通 長春浴池 電話三一六五

新京三笠町 百川醫院 謝秋泿 電話二三六七

商埠大馬路 振興合百貨商場 電話四九四五

新京日本橋通四番地 日升棧 電話二八九二 二〇七六

新京頭道溝吉野町 九豐祥綢莊 電話二八六二

新京東三馬路 北門裡三棵 大馬路夜市口 德慶鈺 藥店 茶莊

新京商埠大馬路 維一和 鐘表眼鏡店

新京商埠大馬路 愼昌鐘表眼鏡公司

新京吉野町五丁目 哈爾濱同記工廠

新京頭道溝三笠町四丁目 墨古齋

新京三馬路口 天寶金店 自動電話三三五四 滿電話二七九號

新京城內北大街 丸三大藥房 電話三七五九番

商埠大馬路 天錫昌百貨店 電話二六三五番

商埠大馬路 源昌號百貨店 電話二八六六番

新京大經路 廣生行有限公司 電話二四六六番

新京頭道溝祝町四丁目七番地 五香居飯店 電話二三九六番

新京頭道溝祝町四丁目 公記飯店 電話二八五八番

新京頭道溝日本橋通六十三番地 哈爾濱 福豐號 新京支店 電話三七四〇番

新京陸軍病院長 孫伯彝

新京北門裡 公和利百貨店 電話五二七九番

商埠大馬路 同興茂百貨店 電話二七三二番

新京公園路一號 日新大旅社 滿電二三七號

商埠大馬路 老天合百貨店

頭道溝東三條通二十五番地 華北天古玩店

新京大馬路三馬路北 福祿壽電刻社

新京西四馬路 東亞飯店桊記

東三馬路 燕春茶園

新京頭道溝曙町十六番 經理啓東烟公司各種紙烟 寶和烟行 電話三三二二

商埠大馬路二馬路口 寶泰昌百貨店 電話二二四七

新京頭道溝 新京電影院

新京西四道街 龍春電影院

新京大馬路 福興盛 鴉片零賣所 滿電三三八號

新京西三馬路 大昌賓館 電話四九四八

新京西五馬路 錦昌醫院 內科小兒科花柳科 電話五四五六

博仁病院 醫學博士沖津亘 新京日本橋通二〇

廣澤醫院 院長廣澤德民 新京日本橋通八〇

森野商店 新京吉野町一番 電話二一五一番

新京大馬路六馬路北 巴黎飯店

深町醫院

新京朝日通八九

電話三四一二◇一五一六三◇六六八

顧問 深町晉五郎

皮膚科學博士 深町穗積

內科小兒科醫學博士 水澤衡

產婦人科醫學博士 河野有二

外科醫學士 久場長章

齒科 九州齒醫學士 鄉關之助

藥劑師 東京女子藥學士 森安久美

產婆看護婦一同

滿洲電業股份有限公司

董事長 吉田豐彥

副董事長 入江正太郎

副董事長 孫澂

常務董事 小池覓

常務董事 高橋仁一

常務董事 石橋米一

常務董事 王聘之

董事 林鶴皋

董事 岡村金藏

董事 溫和

董事 古泉光男

董事 迫喜平次

董事 奥村愼次

董事 趙壽芳

常任監察人 高橋貫一

監察人 巴英額

監察人 谷川善次郎

顧問 糟谷陽二

技監 兩宮春雄

滿洲電業股份有限公司 新京電業局

滿電 新京公共汽車營業所

新京豐樂胡同一〇一番地

(大經路長春大街角)

電話五九八一番

新年徵文中學生論說當選

我國學生應有之振作

△…北滿特別區第一中學生李樹本

(一)現代學生生活之情形

1、校外生活—於現代劣敗之社會中，舉凡舞場影院莫不有學生足跡，或有携其情人，以爲時髦摩登也，更有沉淪于歌台舞榭，酒樓妓館者，徬徨於紅燈綠酒，釵光鬢影之中，莘莘學子乃盡情陶醉其性靈，而忘却其前途事業遂不知孜孜向學焉。

2、校內生活—校內機械式之生活足以促成學生之消沉，悲觀與苦悶，蓋終日除上課，下課，聽講，睡覺外別無所事，即有歡笑終日之徒，而彼亦不能潛心向學，其所談者亦不外戀愛，嬉戲之類耳，是故發奮忘食之學生，誠然不可多覩也！

(二)現代學生墮落之原因

1、經濟問題—貧富懸殊乃畸形社會之特徵，故富家子弟，不知金錢之爲用，而盡力揮霍之，然多數學生莫不來自田間，農村備遭萑苻之蹂躪，不得安居樂業，或因水旱天災，不獲豐收，既或豐收，尤有豐收成災之苦是以經濟破產，觸目淒涼，學生於此經濟高壓之下，豈能不傷感而苦悶哉？

2學校問題—社會經濟恐慌，敎育當局亦大受其影響與打擊，致經費不足，敎員薪水因之減低，敎員每月之所得，不能維持妻小之生活故學識豐富之士，皆改轍易途矣，彼勉强在職者，則多環境困苦之士，對於學生之知識不能充分灌輸，遂難以促成課業突飛猛進也，自建國以來，經當局力求整頓搜羅人才，已爛燦可觀也。

3、出路問題—現代學生之思想，皆具特別之希望，雖不能聞達于當世，亦欲使自己之生活充裕，然茫茫社會百業分歧，何者爲優，何者爲劣，實難確定，人浮于事，失業之嘆，到處皆聞，即一旦卒業，所學尤不敷所用，乃益加失望矣，是以終日愁思，視前途如苦海，步步艱難，遂易流入浪漫之途也。

4、婚姻問題—婚姻足以干係人生之幸福，故學生皆有其理想中之伴侶也，然吾國對於婚姻問題，固守古禮依父之命媒妁之言，而與陌生結合，學生有鑒于父母包辦婚姻之謬誤，常有不願從其命者，致傷父母子女間之情感，而戀愛亦因之失敗，乃影響于學生意志消沉，視人生之空虛，生活枯寂矣。

(三)現代學生振作之方法

1要有正當之信仰—今日之學生皆以無生存之價值，無正當之信仰，與目的，致生苦惱，精神頹唐，如欲快樂其生活，必有信仰，目的期望，方不負生存價值也，如有相當信仰，則吾人必急切求其信仰之實現，每日生存于無窮希望中，則其生活當不感苦悶矣，玆當帝國初建，王道倡行全國，湛思汪濊，萬民沾濡，而王道精神正宜力求發揚擴大之際，故吾輩學生之思想，宜專注王道，勿被外界任何思想所誘導，以普及王道爲己任，躬行孝悌忠信，禮義廉恥，是所謂先善其身，以爲治國之本也。

2要有創造之精神—青年意志薄弱，已爲普遍狀態，于其每日三餐，冬棉夏葛外幾無所動心，是所謂混世主義也，至於創造精神，實難談及，彼抱定作「一日和尚撞一日鐘」之觀念，于是不免墮入醇酒婦人之中矣，故吾輩學生，既有相當信仰，尤應振起精神，努力進取，以堅忍不拔之精神，百折不撓之毅力，孳孳不怠，打破一切之障礙，以求撥雲見日，夫孟子云「天之降大任于是人也，必先苦其心志，勞其筋骨，餓其體膚，空乏其身…」故吾輩欲超拔于墮落之中宜永存斯語，以鼓勵創造之精神也。

3要有良好之朋友—於學校團體生活之中，份子至爲複雜，對於交友方面，不可不慎也，豈「近朱者赤，近墨者黑」一旦與敗類份子相交遊，則不免受其影響，且於此羣說爭鳴之世，苟一不慎，則有莫大之危險，故宜自尊自信，王道精神，不可稍忘也，即對諸行爲浪漫，嗜好多端之輩，亦勿與之親近，然宜負勸戒之責，萬勿蹈共覆轍也，夫吸烟嫖賭之劣習，匪惟有損國家經濟，即個人身體亦因之衰弱，精神亦因之萎靡，道德亦因之淪喪矣，故望吾輩學生，未入其門者，請以毒蛇猛獸視之，已陷見其中者請速改前非，猶未爲晚也！

4要有學校之協助—爲解除學生之苦悶，學校須力求設備之完善，一，成立完備之圖書館，既可使知識進步尤能提起讀書之興味，二，應有美麗之花園，以備學生于課餘之暇，精神疲倦之際換以新鮮空氣，而精神因之爽然，于是即不感讀書之苦矣，三，每週應有遊藝會之創辦，或演家庭電影，以爲假日之餘興，除以上設備方面，學校尙應用獎勵辦法，以鼓勵學生之用功，蓋名譽之心，人皆有之，各具獲名之心，則必互相競爭，而學業因之進步無疑焉，至于學生課外讀書方面，學校尤宜限制之，不良之小說爲害最甚，易使思想惡化，是故學生之超拔，需要學校之協助者至多矣。

5，要有家庭之敎育—上課之時，敎員有管理之責，而課畢之後，敎員之能力，實難及於數百人，故家庭敎育亦甚注意也，家長對於學生課餘之工作，當督促之，且每日應敎之以綱常仁義之道，修身向上之途，而對於經濟之供給，不可過多或過少，但使其衣宜蔽體，食宜果腹足矣，夫諺不云乎「賢而多財，則損其志，愚而多財則益其過」也，家長尤當調查上下課之時間，以免子弟與萬惡社會接近，而染成劣習，至於家長亦須與學校有相當聯絡，以便考查學生之學品及管理方法，家庭之敎育苟能如此，則學生墮落者未之有也！

(四)結論

玆當帝國奠基之初，百業振興，然敎育之于帝國發展實有特大之關係也，觀夫舊政權時代，敎育不興，學生墮落，遂致國勢日紊，故我國學生之振作，實當務之急也。

以上幾項振作之方法實有掛一漏萬之憾，僅以學生一己之管見，藉此徵文機會，臚列于海內名達之前，尙望關心敎育者，多加指示，爲幸。

一九三四年十二月十日
草于北特一中

新年徵文小學生當選

一個過去的新年

八面城縣立第三小學生何任公

是一個晚上吧！默默的坐在燈前，無意的抬起頭來看看壁上的日曆，已是十二月三十號了「呵！快過新年了」這時我的心中湧出了去年新年的一幕。

二十九那天的早晨，我剛剛的在奶奶屋裏洗過臉，二叔笑嘻嘻的走進來，

「任公走呵！我們辦年去」二叔笑着說。

「去吧」！我也快樂了，我拿了一個小筐和二叔一同的上街去了，

「呵！好熱鬧呵！」大人小人高人短人，塞滿了街道，當中的街道上，冲起了一丈多高黃土烟來，叫買叫賣的聲音連成一片「好賤的炮杖啦」「頂上的大梁紛啦」…等這樣的聲浪，連續的鼓動了我的耳膜，

「先生買點粉不？睫哪，六分錢一斤」當我們經過一個一個小床子的時候，床主都是這樣的問着我們，

我們到了「世興合」—買賣家—醬油啦，醋啦…香油啦等等的應用的小材料都買齊了，另外又買了一個皂王爺兩張黑白臉的門神，幾打掛錢，和一掛鞭和幾個二踢腳這都是三十夜半迎神用的，

回來了二叔把前天所買的一張紅紙，割成一條條的，都寫了吉利的對子，

我同二叔拿了漿糊，門神掛錢，對子等等，到處去帖掛，哈哈！眞的是滿院春色呢！紅的對子，粉的綠的掛錢，相雜着，新鮮得很呢！

我們正在大門處帖門神，小弟弟一面吃着大梨一面跑來，他皺着眉看了看那門神說道「光光的大門上，帖這個鬼像作什麼」說着跑了，

我把皂王爺表好了，正望壁上訂，小弟弟跑來喊道，「哥哥，皂王爺缺 德我們不要他」

「缺什麼德」我笑着說了，「你看那上不是沒有馬嗎」

我看了看那上果然沒有馬

「缺德窮皂王爺，我們不要他，回來連馬都沒有騎來」小弟弟說着跑了，

時光眞快三十那天的白天一恍的就過去了，晚間到了我們三個▒都被蠟蠋的光照得通明，

奶奶和兩個嬸子在外屋包着餃子，我和二叔，老叔，小弟弟，在裡屋放了一張桌子玩着，桌子上佈滿了糖啦落花生啦…等等的吃食品，

二叔又把往年玩的一副小骰拿出來擲骰，於是什麼「四五六，鴨子撲，魚，大眼子」的喊聲滿了這一間小屋終久是小弟弟把糖啦，落花生啦，等東西都輸了，哭着找奶奶去了，

「一會迎神去，財神是上西南迎去，別迎錯了」奶奶這樣的說，

「怎麼不上西北迎去呢？」我問着奶奶，

「那西北，不是財神方」老叔在一旁說，

「人家過年都說吉利話，說什麼話」奶奶這樣的笑着說，迎神了，我首拿了炮在院中放了「拍拍拍，多了多」的聲音眞好聽，老叔領着小弟弟我們，出大門望西南走迎神，

只聽得遠處接二連三的都響起來了，遠遠的懸在空中的許多紅紅的燈籠，使人看了，眞的發出了許多不可言說的情感呵！

「把財神接來了，靑，你說來了沒有？」二叔問着小弟弟，

「來了」小弟弟不禁抵着小嘴「不」的一笑，

回來時，白白的餃子已滿了桌子，我們便吃餃子，吃完了，一個個都迷迷昏昏的躺在炕上忽忽的走入夢鄉，

現在回憶那時是眞有趣味呵！今年的新年比那個更熱鬧得多呢！

新詩當選

漢駝自述

陳方策

漢駝！漢駝！
我是個沙漠的駱駝，
四週盡是些萬里黃沙，
有時數日，
見不着點兒清水草棵，
啊！我的環境，
該有多麼險惡，

◆

喂！朋友，請你，
不要笑我笨拙，
怕我被颶風吞沒，
我自有無畏的精神，
應付環境的險惡

◆

我不怕，
狂風遮着我眼，
更不怕，
黃沙陷沒我足，
我還能忍飢耐餓，
擔着應負的責任，
向長途跋涉，

新年徵文女生作品當選

我國婦女之覺悟

梅

一

「男子要創：女人要浪」這是我國婦女的口頭禪，她們不但說，而且還眞的就實行了！男人不要命在外面工作她却在家裡胡鬧看見東隣的女人，穿一件時髦的旗袍，她也就和她的丈夫要求想方法做一件，看見西隣的姑娘擦極香而且貴重的脂粉，於是她就買一匣，可是男人每日起早爬半夜的爲人家工作所得的幾拾元錢，差不多都被她揮霍了，因此常引她家庭間的煩惱，輕則常常口角重則演成「離婚」的慘劇。

女同胞們，我說的有些過火了罷？我是知道的，但是你們看看，現在社會上這種事情也有多麼多！法院裡每天都要有幾件離婚的案子若要考察她們離婚的原因多數因爲男人沒有能力，生活太苦惱，各人沒有自由所以才要離婚……

這樣情形的離婚，依我們看來，有怨男人的可能，可是我們仔細想來，是不可以歸罪男人一個人，一個男人若沒有高尙的能力，當然是不能做高尙的事業，那麼他所得的錢也就不多了，現在生活成度這樣的高，人口增加，生產不負分佩，生活一定困難，一個所得的錢，本來就不多，還要供一個吃糧不管理的人，假每天只吃兩頓飯，還有可原諒，以外還要去做時髦的競爭，那是要男人的命，

離婚以後，不外是再尋找第二個男人，在這第二次的出嫁，就是女人的一個難關走好了說是幸福，錯踪就要流入下等社會，我們想要去嫁一個有錢有勢的人家，男人又精明强幹，那是太不容易了，男人若要有錢有勢，他不能娶個活人妻，他一定要娶個未從出嫁的姑娘，就是能够得着個那樣的男人，一定要當姨太太了！

「姨太太」在現在的社會裡她的地位不算低，無論在甚麼高貴的地方，都要受到人們的恭維，精神及物質方面的亨受，更是美滿了，可是我們要知道，在這時候的原質是什麼呢？是不是「玩物」人家的恭維，並非是恭維您正是恭維你的主人，因爲他們怕得罪你，你是會獻媚的你的先生又不能不聽信你，若眞的聽信了你的話，對于人家一定不利，所以人家也須要同「玩物」的主人一樣受護「玩物」以免主人的不滿意這是走入幸福之路了，

可是我們找不到相當的男人，在最初有錢的時候，還可以安穩的等候着將來的幸福，金錢是用去一個少一個把錢用完了，寄託的男人又沒有找着，在這個時候，摩登的追求達不到目的惟一的要求，經濟的困難…各方面的要求，就要把我們迫入岐途了，相要去謀職業，我們又沒有那樣本領，只有出售我們的精神，和零賣我們的肉，到這個時候眞是可憐極了，陪伴狂蜂蕩蝶去遊玩那也是不容易的，大家有看見過電影的人「人生」的那個片子，阮玲玉表演的最爲眞實了！到那時候我們的快樂和痛苦，都操在他們的手裡他們樂了，就是我們的痛苦無論我們的精神怎樣疲倦，也得去同他跳舞，高歌…尤其肉被一塊一塊分割的時候，更爲悲慘在這個時候眞的慚愧極了，都不如小孩的「不倒翁」是一個主人專愛的別人不敢來享受牠的安慰，我們在這個時候就如同玩具屋的「不倒翁」，買不買都可以來要一要，我們的生命就被人家一玩一玩的消滅了最終的結果，是瘦弱的骨格被棄在荒郊……

新年徵文小學生當選

關於猪的幾句話

瘦峯

今年(己亥)象徵似猪所以叫做猪年

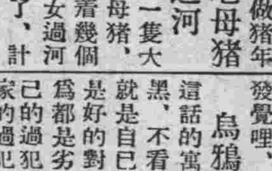

老母猪過河

一隻大老母猪，領着幾個兒女過河在未渡之前，怕丢掉了，計一計數目一二三連自已在內共是九口，渡過之後，又一計數，左也是八口，右也是八口，正數倒數，還是八口，於是伏在岸旁大哭特哭起來結果給一隻較伶俐的小女兒發覺哩，原是忘掉了自己

烏鴉落在猪身上

這話的寓意，是說只看他人黑，不看自己黑，換句話說就是自已的一切言語行爲都是好的對的，別人的所作所爲都是劣的錯的，也就是自己的過犯看不見，單看見人家的過犯了，

從前某處有個名叫胡胥仁的生性劣敗，和人談話時，喜說上句，還好道人之短處，自已『放辟邪侈，無所不爲』却是半句不提，

一日，同村有喜事者，男賓女客，祝賀盈門，他便在這大庭廣衆中，指手劃脚，宣講起來，不是張甲不對，便是李乙缺點，再不，又是誰無理取鬧，光丢面子……叫囂噪嚷，擧座不安，

忽的『得啦！(烏鴉落到猪身上)難道只句話兒也不懂麼』由賀客堆中喊出，聽到耳裡的胥仁，於是消聲匿跡，抱頭鼠竄而去，

三九天道猪打泥

熱在三伏，冷在三九，這本是時序循進，氣候輪替的定理，猪打泥—當火傘高張，溽暑酷烈的三伏天氣，溪邊池畔，常見到猪子們臥倒泥水中滾轉轉，這是牠們唯一的一種卻暑消熱的無上良法，

「三九天氣猪打泥」是詮天道改常，冷暖顚倒，三九天裡竟會有三伏天的天氣，眞是絕無僅有的事實哪！

双陽分社

雙陽縣
第四區警察署長 孫述武
劉家店保保長 項文元
劉家店自衛團團總 王源溥
稅捐劉家店分局長 張子新
四區一校校長 范蘊實
劉家店商會會長 王作霖
法律報劉家店特派主任 盛錫武
劉家店泰興源酒局 李瑞祥

雙陽縣一區甲長 王乃豐 武國鼎 宋景周 黃靄亭 朱連祥 郭兆緒 王惠民 高起鳳 谷長清 趙錫齡

雙陽稅捐局長 劉寅恭
雙陽硝磺局長 唐恩昌
雙陽縣興盛源燒鍋經理 李文波
路家窰保副保長 郭兆先
路家窰保自衛團總 王一大
城廂自衛團團總 陳試魁
第二區警察署長 孟昭獻
第二區警察署巡官 吳道立 王次章
第三區自衛團團長 王瑞亭 王子沛 賀慶豐

商務會會長 劉福田
第一警察署長 張森
路家窰保保長 劉東五
第五區警察署長 楊家瑞
新安保商會會長 程占春
二區長嶺子保保長 宋青林
二區長嶺子保副保長 張懋芳
三區行政保保長 蕭志何
三區自衛團團總 王世微
四區十甲甲長 衆一同
四區十甲甲團長 衆一同
劉家店商號 趙秀山 廣興玉 董玉方

双山分社

双山縣縣長 袁慶恩
双山縣參事官 增田虎正郎
双山縣公署總務科長 潘岳齡
双山縣公署內務局長 劉自新
双山縣公署財務局長 楊富
双山縣公署警務局長 張德印
双山縣警務指導官 太田嘉吉
双山縣警務指導官 三重敏夫
双山縣警務指導官 赤羽忠次
双山縣縣警察大隊長 唐恩甲
科左中旗駐双山徵租局局長 梁毓起

訥河分社

訥河縣縣長 崔福坤
訥河稅捐局長 南步雲
訥河縣農會會長 石壽山 孟憲日
訥河縣商會會長 孫如松 羅作綸
騎兵第二十二團長 劉任俠
龍江硝磺局駐訥主任 馬景成

依安分社

龍江省依安縣縣長 于文英
同參事官 大畠一男
同公署總務科長 郭永泉
同公署內務局長 張澤彤
同公署警務局長 魏延寅
同公署財務局長 張福鑄
同警務指導官 渡邊已郎
同警務指導官 小林義雄
龍江省依安稅捐局長 秋鼎年
龍江省依安縣商會會長 張文芳
農會會長 王玉振 王國化
混成十三旅騎兵廿五團二連連長 李柏春

輝南分社

輝南縣公署職員一同
輝南稅捐局長 世興
輝南縣商會
輝南縣城廂街長 王翰臣
輝南縣農務會長 陳宗舜

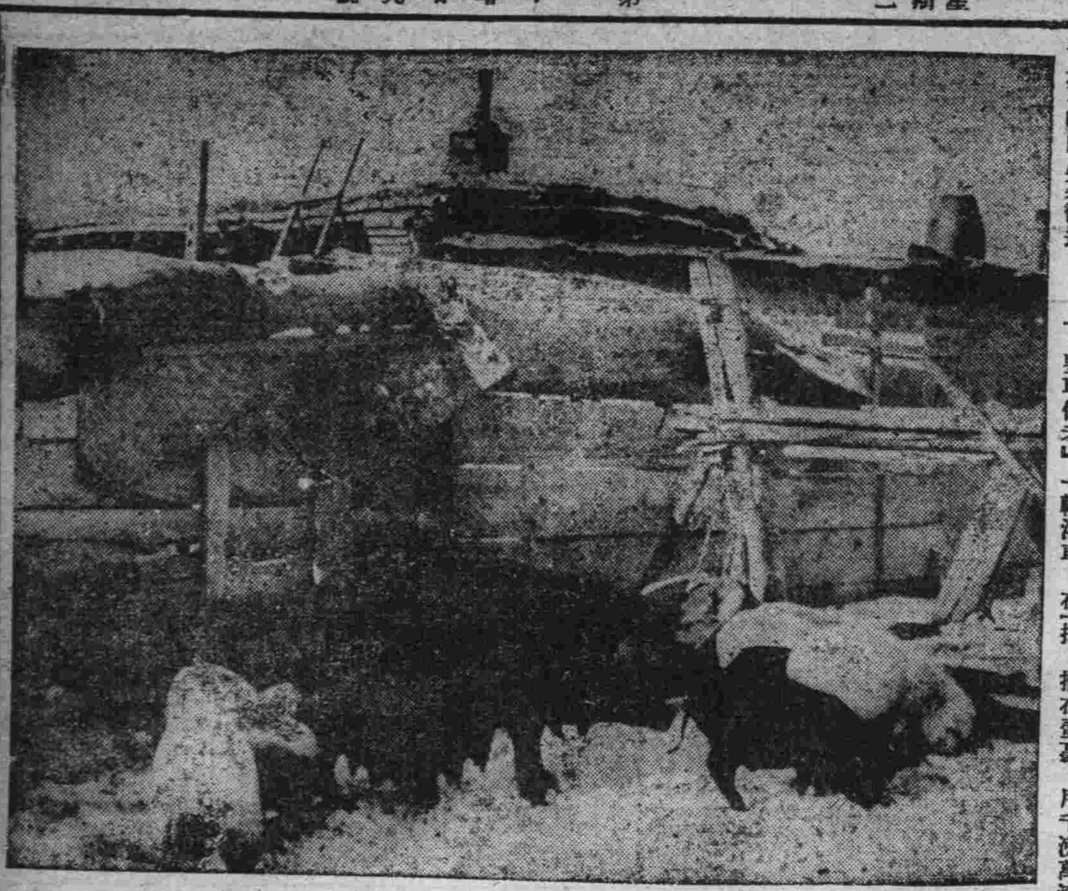

新年回顧慈母心(上)

本報新年徵文當選　孔日艮

一年歲末微露和暖笑容太陽姐兒的面孔，受着時光的趨使，發了羞態，便向西奔跳隱藏起來，這時因風娘的怒吼，只聽得電綫嗚嗚的響，窗紙嘩啦嘩啦的吹，加着烏雲助威，致滿天愁容，頓時黑暗，冷氣颼々，很良美的晝光，乃變成冷肅悲深的氣象，不一會兒棉花團似的大雪，便從空中降臨下來，

『唉！你們的事眞苦！過年還得上班，喀喀：天又降大雪了！今晚上天是很冷的，你晚上去接班的時候，千萬再帶一床被去，不然夜深人靜的時間，這寒冷的天象，那是抗不了的』一位年四十幾歲滿臉緲紋的老太太，一面咳嗽，一面向她兒子很悲慘的說，

『不要緊，我們那屋裏有很歡的爐子，並且我那還有被和皮褥子，每到後半夜兩點鐘工作完才能睡，不大工夫也就亮天了！』一個年廿幾歲青年答着，

『咳！你們年青人總是不說冷，要是凍得病了，那可就晚啦！』這慈祥老太太又對他說『好罷！走的時候再說吧！』他很不歡悅的答着，

噹噹……鐘敲了五下，吃完了飯，孟宅老太太乃令她大兒子媳婦將豆大的燈光點着婆媳倆圍着似滅不滅的爐旁取暖談話，外面的風雪還是勇進的刮降，屋裏雖然有爐火溫氣充塞，但是因門窗有烈縫的地方，氷寒冷氣，也是不時向屋裏衝進，

『時光是眞快，不知不覺又到新年了！媽呀！明天早晨包餃子，我等會切肉行不行？』她的大媳婦向老太太很親熱的問，

『不忙！後一會再切，你上炕將那厚被給淚鵑拿下來，預備他走的……喀喀……』她一面吩咐着，一面咳嗽，

『我不要我這就要走』淚鵑沒等他慈母吩咐完，便下地穿好制服，

『喀喀……淚鵑你，喀喀……這早去做什麼？你又想要錢去嗎？咯……你要想想，去年你不要錢，耳台後能被人打破嗎？你父在外八九千道，來信告你什麼來？你兒和人作買賣，一天賺很有限的錢，你還沒成家，自已賺錢還不知節省啊？……喀喀……』她不斷氣的咳嗽，還懇切的囑說着，

『我自已知道，這用不着操心，爲父母還能跟隨兒女一輩子嗎？』他很不贊成的說着走去，

『要是你犯了賭，是沒錢賠你的，可告訴你說』他的慈母最後代怒說，

『二弟明天元旦要早些回來吃飯』

他似乎未聽着他嫂子話，便連忙跑出大門去了！

嗚嗚……的北風，不住的迎面刮着鵝毛似的雪片，還不止的飛着，胡同的僻靜，電燈的黯淡，街上行人更是稀少，好多工夫到了大街胡同口，

『要車你老』一輛洋車，在街上電燈底下放着，車夫躲在一個角門洞裏，伸着頭問着，

『小西邊門』他很歡迎上了洋車，告訴他，

『喂！那不是老孟嗎？』一個帶金邊帽子穿着制服，滿臉酒刺的青年，坐着另一個車，從後面來問道，

『啊』『老湯！』他紐過頭來看着這樣說，二人的車遂幷行着，開起談話，

『哎呀！這昨晚牌九才歡呢一般子謝隊長輸了一百八十元，叫他隨從聲回隊取了四四蠟，結果還欠我和老王廿六元，總共輸是有三百多元，老白自己是贏有一百五十元』他向淚鵑很得意的告訴，

『嘿！昨夜我因有事，沒得工夫，不然也就來啦！』鵑很懊喪的說，

嘴唧唧……『邊走』『借光您您』『把住把住』車夫這樣的口吻，一會兒到了地址，兩間臨街洋式房，外面掛着『奉天××本城分社』因天氣的寒冷，這屋裏雖有很歡的火爐生着，但是外屋臨街門上的玻璃，仍有藝術家雖描寫的嚴霜結晶花紋存在，

『喂！開門拉！開開……』

『誰？』

『我！淚鵑』

『啊，才來孟先生』一個夫役將門開開這樣說，

『喊！早玩上啦！』湯對鵑說着，

『才來二位，上天門來吧現在正是群狼捉虎的時候』一個不滿廿歲滑稽少年說着，

『莊家怎樣？』

『才來孟先生，我還沒看見，現在勝負不分』一個着隊長督服胖子，一面洗牌一面和藹答着，

『天天地地虎頭來唱戲』那滑稽少年拿一張八點向淚鵑叫道，

『正是天牌』鵑將牌交給他說，

『八個點』『對短』一時很雜亂聲音充滿屋中，

『象位別動全贏』『銀生臆一個點』莊家很鎭靜向各人賠錢，

嘩啦都嚕…『別動，他媽拉巴子，誰動打誰』先一陣警笛聲，接着三個便衣勤率着警察闖進屋裡，一個年卅餘歲，留着八字鬍這樣說着，將衆人帶上，

瀋水風景記

本報新年徵文當選　文盈齋

環境內最新奇景緻固然不少，事理精妙的亦居多數然而我們青年，都參觀到的都遊歷到的，是很難得，於三日的那天，午後晚飯已經用過的時候，我在那很寂寞的斗室，悶度春秋而已，因這兩天氣候稍冷，忽然那可愛的火爐，煤盡也就滅了，我正在極鬱悶，極凄涼的時間，幸有那(王先生)在門外大呼盈齋可曾在屋嗎，把我驚的像甜夢初醒一樣，我便走到門前，拉開了門說，王先生下班幾時了，請到屋裡吧，這位王先生，更不客氣一直走到了客廳裡，分賓主坐下，我便吩咐，榮兒獻茶來，這榮兒聽了我的吩咐，將那新買的花大芳，抓了一把，撒在壺裏，用千沸萬滾的水泡好，不一時就獻上來兩碗，眞乃濃香四溢，芬芳撲鼻，我二人一面談着話，一面喝着水，我說你的公事很忙？是忙的，王先生隨問你的賣買如何？我說太蕭條了一點事也沒有，把我悶的太悶了，王先生說我二人不好上街玩玩，一者散心，二則解悶，我說正合我的意，於是我二人穿好了衣服，來在了『街市』一看，那初放光的電燈，照的街道白晝一班，很凄涼的北風，吹的征夫縮頭慘悴，這時候影園劇院均各鼓樂喧天的開演，走到『大觀茶園』的門前，一班看戲的人喧嘩買票，我便問可以看戲嗎，王先生說，現在的工業區，比『北市場』這邊還能熱鬧，我倆去逛逛，我說很好，王先生大呼一聲『馬車』，往工業區多少錢，車夫係一山東人，說給安二毛囉，我二人登了車坐好，車夫叱的一聲，將馬打了兩鞭這車好像飛騰的，一直跑去我猛擡頭一看，見園林叢叢草木枯凋，也無鳥兒唱，也無蝶兒飛，惟有那北風吹的樹木，刷刷的响，我忽想現已多天了，這是什麼所在，看了多時，纔辨出方向來，乃是『轉盤街』但是夏天走過一次，是桃花獻瑞，柳綠垂金其中有的星卜，有的買賣，現因天氣太冷，遊客也無有草木枯黃，大有天壤之別，又往北一轉，便到了『工業區』的地點，眞是話不虛傳，果然一新奇天地，繁華世界，有的男女成群，或比肩挽手或同車談笑，男子白面西服女子短髮旗袍，這是東西大街，遊客擁塞，車馬踴躇，又往南胡同一轉，閃出座一『大門』這大門乃是一碗蠡木棒做成的，高一丈許，幸是來的很早，大門還未門閉，門裡靠西是一排馬車，東邊是一排洋車，均各按秩序，我二人下了車，面前是一座郎腰盤廻，簷牙高啄，粉壁花墻，高樓俊閣，往門內一看，歌臺廢響，春光融融，舞殿並不凄凄，傳來芬芳異常，吾問道此乃仙境乎，王先生說眞老趕，你往上看是什末字，我本文疏才淺，並未念多少書，乘燈光細看，乃是橫寫『翠芬書館』四個大字，我便問王大哥你買紅樓夢，不如上商務印書館，王先生不言不語，領我大搖大擺進了樓門，正當中是一方圓五尺大鏡，我又說我聽陰陽先生說，門前有道，爲醫箭傷人，此『迎壁』因何修在屋裡呢，又往那『樓上』一看明星熒熒，綠雲擾擾，長橋臥波，複道行空，眞是威奇王先生將我領到『庫房』裡桌上放着一本大眼，於賬面上寫的是『富貴』『延齡』『天官』的字樣，吾想此定爲麵粉莊乎，並於這名下邊，有『任…井』字樣想此係司賬人未能熟習滿字，或爲英文乎或爲美文乎，看畢便有一位三十歲的男子，手拿一把紅花的茶壺，說你老請『十三號』罷，我二人進了這屋迎面墻上一面大鏡，兩旁佩一付對聯『富豪當作親近客』『明顯即爲有情郎』橫頭『送舊迎新』右首靠北墻銅床一架，幔帳半開半閉，左首黑漆桌一張，我二人將坐定外邊有人便大呼見客呀……這一喊不要緊，十餘個美人辭樓下殿，一肌一容，盡態極姸，其中有一人名叫『富貴』白面短髮，身著花緞旗袍，金牙手表，眞是『回頭一笑百媚生』恰巧與王先生認識，便走進屋裏，與我王大哥比肩並坐，握手談笑，叫人一見生情，這時富貴又叫來一女名叫『延齡』令共與我談笑，起個名兒叫做『保媒』這延齡乃是一年交二八的女郎，身著靑素緞旗袍，短髮白面，舞袖馨香，眞是摩登好比天仙一樣，我今二十餘歲，也未見過，我如夢初醒認知此係妓館，兩相談笑，並共二人善於歌舞，巧賣其嬌，眞叫人聞之發驚，觀之生情，甚有不欲歸的態度，惟是他的茶錢太貴，每人都是現洋一元，此時可恨這墻上的鐘兒，太快，已交十一點了，我二人只得各歸安宿眞是美景一時觀不盡，天緣有分再來遊，務望讀者諸君可臨以觀之哉。(完)

除夕

本報新年徵文當選　英

大哥的薪水，雖然已經欠發了兩箇多月，但是，東挪西袤，還是買了許多東西點綴了一年最末的這個晚上—除夕—有紅的燈點着，白的酒斟着，香的肉盛着，母親燃熏着，松枝，滿屋滲透了濃密的香氣，爆竹的聲音，騰沸的權潮，從渺茫的空間傳到我們的耳裏，

『你們都喝一杯酒，祝你們明年到頭，不會遇着苦惱的事』

母親懇摯地說，我們都深深受了感動一氣喝完了一杯酒，母親笑影滿佈在臉上，我吃着我愛的菜蔬，是母親烹的白菜，從菜心裏咀嚼出來的一種鮮美的甜質，我感到一種不可言論的情緒，同時，我也覺得每個人在他的內心，有所渴想與世人有所同享的一種幸福世界，如同今晚上有親愛的人團聚一樣的快樂，

『小哥！去年你今天在新京想不到今年你會到營口了』妹妹開始說一句話，不時把眼溫柔地看着我，

『你在字典中察得見啊，妹妹，有一個『聚』字，也有一個『散』字的，不過狡猾的命運，多分在快樂的酒杯裏投下些苦汁了』

母親臉上喜愉的光，似有一點鬱悶的透示，我的話也被大哥岔開了，

『弟弟！我倆來猜幾拳，喝一個痛快，你還記得六年前的一晚上麼？』

『記得的，但是…啊…』

我沒有說出來，便和大哥猜起拳來了，大哥連輸我五拳，阿留(是我們的一個僕人)立在窗外邊，做出奇異的模樣兩支眼珠一動不動的瞧着大哥，像突了出要來似的，末了一拳，我輸了，大哥高興得跳起來，

『你們沒有嘗過輸了的失意，那裏曉得贏這一拳的快樂…快喝…快喝弟弟！』

這是多麼耐人尋味的一句話啊…正如不曾別離的人怎知聚處的甜密。

—別家—

爲着飯碗子的問題，所以過了新年，不久便別了可戀的家，回到兩不相識的都市去了，

在我，本想不聲不響的走了，就算了，但是母親伊老人家，是不能通過的，所以一辭一送，明知够多麼麻煩而我也不得不硬着心腸，重嘗別離的苦酒，

在收拾行李以後，我又個人去到伯父家，這自然是『辭行』伯父送我出來，說聲『再會』可是我一聲也沒有回音，

即至街上，買了旅途應帶的和預備送人的食物回來，伯母和珍姐已經先在那裏了這大概是『送行』吧？在短短的時間裏，我們有很少的談話，我們的眼睛，淨擠心着那座威嚴正直，而毫無情面的時鐘，它一移一移的擺動都和我顫動的心絃相應，

『人間最歡愉的相見，和最難遣的別離，都是超乎言詮都只有沉默！』我沉沉的想了這幾句話，

是時候了，我眞覺得那樣坐着的難過，跑到廳堂，又重跑進屋來，我恨不得立刻就走，但是她們說『與其坐在車站去等車，不如遲點起身的好！』我只得又捱了半時，終於捱不過了，只站起身就走，我拿了大衣，又忘記了皮帽，被指點在牀上找着，走出了中門，也同樣的謅成了一篇冠冕堂皇的客氣話

我極力撇開種種別時應有的留戀，我最怕那『抱病心情中酒味』的女兒腔，結果是我首先走出大門來，回頭望去，見我母呆呆望着我出神，心裏悲傷極了，

跳上車去，揮手叫車夫快走，我坐在車上最初看手裏拿着的帽子，以後看那白白的牆門，我看見門口站着慈愛的老娘，車子轉過了牆邊我眞不能忘那倚門望子的一瞥，在同樣一個靄開幽憂的殘冬，在轔轔的車聲裏，我隱約還聽見她們珍重道別的聲音，我頭也不回走了！

脫於十二月一日晚

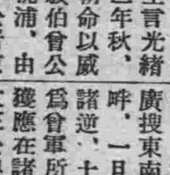

曾忠襄公軼事

本報新年徵文當選　振風館主

穆六田先生言光緒二年秋，朝命以威毅伯曾公沅浦，由東河總督移撫山西，公晉京陛見，廷臣皆爲公賀，公蹙然曰，何賀之可言，老佛爺敲曾某竹槓，欲令我放賑去也，老佛爺者，宮內外稱慈禧后語也，時山西大旱，赤地千里，小民無所食，掘草茹根，析骸而爨，溝壑塡委，里舍無烟，百里以內，不聞雞犬聲，而政府，甫經底定四方，公私交困，雖軫念災黎，苦無撫卹之術，料公克復金陵，所獲金寶必多故畀以此任，期其能傾囊拯溺也，實則金陵久爲賊據，廣搜東南財貨，棄之石頭城畔，一旦爲曾公克復，盡殲諸逆，十餘年來之積蓄，悉爲曾軍所得，公係統帥，所獲應在諸將上，證以公兄曾文正公與子侄書，謂我家得安溫飽，皆汝沅浦叔之力，蛛絲馬跡，益見西后所料，爲不誣也，公旣抵晉，即由湘鄉原籍，運私財至太原，佽散災民，以抒飢困，慷慨好義，天下稱之，顧余讀王鼎丞山右救災記，但述公之奔走呼號，爲民請命，絕未及輦私財至晉事，豈以財爲賢者之累，故諱其事歟，公履晉之次年　五月天大雨，七月又雨，中外大悅，晉民以蘇，胥公之力也，

恭賀新年

明水分社

明水縣縣長　商寶緒

明水縣公署　高木參事官

明水縣公署　警務局長　周作斌　指導官　東義久　同　有川藏次　警務股長　文業顯　司法股長　劉春芳　譯　麻萬鈞　警察署長　王德明

明水稅捐局長　張紹藝

明水會商會長　曲繹成　孫悅哲

明水縣農務會長　丁鴻田　馬慶福

明水縣電報電話局長　楊長春

明水縣崑記零賣所　李崑山　于濟川

德發源　經理　王佐卿

福順號　經理　程文啓

同生合　經理　張聚豐

永裕長　經理　高子厚

天德湧　經理　陳輔廷

福恒泉　經理　曲祥久

永和泰　經理　孫悅哲

興京分社

興京縣　縣長　張耀東　參事官　中尾優　總務科長　孫震蕃　警務局長　劉金昌　內務局長　劉如先　財務局長　趙振球　教育局長　史永泰　一同

興京縣　城廂警察署長　吳英林　東昌台警察署長　李文浦　永陵警察署長　白荊山　平頂山警察署長　吳樹田　葦子峪警察署長　張殿相　腰堡警察署長　閔兆麟　照芽溝警察署長　馬延璽　木奇警察署長　吳忠祥　灣甸子警察署長　袁得勝　一同

興京縣商務會長　黃金來

興京縣圖書館館員　劉毓榕

興京縣稅捐局長　姜文憲

興京縣警察大隊長　王友三

興京縣司法公署監督審判官　孫鼎銘

興京縣郵局長　杜春萱

興京縣順記鴉片零賣所　經理　張雲山

遼源分社

遼源縣公署

興安南省總務廳長　富凌阿

遼源縣商務會　田子周　馬潤[illegible]

遼源專賣庶務科長　李超[illegible]

吉林

吉林總商會

永吉地方檢察廳長　查貴陽

吉林專賣署長　吳世澤

大賚分社

大賚縣長　郭文[illegible]　大賚縣公署參事官　皆川富之亟　同　江口義雄

大賚縣商會　會長　于廣聲　副會長　李幹[illegible]

大賚縣駐屯教導隊騎兵支隊長　劉東[illegible]

大賚稅捐局長　譚克強

大賚縣電報局長　李宗潮

滿洲中央銀行大賚支行　經理　王繹[illegible]　邦經理　樓有[illegible]

滿洲國協和會大賚分會　分會長　于海龍　常務員　孟憲[illegible]

海拉爾分社

海拉爾稅捐局長　陳玉[illegible]

彰武分社

彰武縣長　王奉[illegible]　彰武縣公署參事官　鶴田一馬　其他一同

財政部

洪維國　星野直樹　源田松三　田中恭　西貞吉　胡宗瀛　伊藤博　廣崎貞雄　徐尙志　田村敏雄　水井哲夫　山梨武夫　楊培　橫山龍一　松崎健吉　洪鑄　上加世田成法

吉黑榷運署

魏宗蓮　熙濟　高谷大二郎

專賣公署

姜恩之　灘波經一　古木隆藏　天野作藏　傅玉桐　武波善治

新京鐵路局

滿洲協和會

會長　鄭孝胥
理事長　張燕卿
中央事務局長　謝介石

社團法人　滿洲土木建築業協會　新京分會
新京八島通三四

滿洲航空株式會社

新京管區
管區長　樋口正治

新京藥業組合有志

井上誠昌堂藥房　電話三八三三番
今井藥房　電話二九二八番
西澤藥房　電話二七一〇番
東亞號藥房　電話二四七六番
東洋大藥房　電話三〇一九番
大和藥房　電話二九七一番
川上誠昌堂藥局　電話二四〇二番
宮崎藥房　電話二七五〇番

社團法人
新京賽馬俱樂部

新京富士町五ノ六
電話　二三二三番　五五〇六番
賽馬場　五五〇七番

南滿洲瓦斯株式會社

新京支店　電話三三八二番

新京石炭商組合

電話　二〇四九番　三〇六九番　二九七四番

松茂洋行　電話二〇四二番
泰利號　電話三一六九番
加藤洋行　電話二〇三二番
大昌煤局　電話三一四九番
裕新公司　電話二三一三番
泰山行　電話二一五六番
新泰洋行　電話二二九七番
仁和洋行　電話二五八二番

在新京日本總領事館

總領事　吉澤清次郎
領事　花輪三次郎
副領事　佐佐木高義
外館員一同

新京室町四丁目四
三井物產株式會社

新京出張所

國際運輸株式會社

新京支店

新京頭道溝郵局

局長　樋口好男
外局員一同

新京　滿鐵地方事務所長
荒木章

洋百貨店
東洋最古之百貨店
秋林洋行支店

日本橋通一七　電話五三〇七番
本店　哈爾濱
全世界出產品陳列店

新京八島通四十二番地
株式會社　福昌公司
新京出張所

滿洲電信電話株式會社

新京首席駐在員
新京局所長一同

新京綿糸布商組合

伊藤忠商事株式會社新京出張所
日本棉花株式會社新京出張所
東洋棉花株式會社新京出張所
不破洋行新京出張所
正信洋行

大興股份有限公司

資本　國幣六百萬圓(全額繳訖)
主要業務　當業、造酒、製油、買賣雜貨、管理財產、代理業、公債公司債券及其他有價證券之募集承受以及滿洲土產品之辦理
總公司　新京特別市北大街第三十六號
分公司　奉天、新京、吉林、哈爾濱
營業店　滿洲國內重要地點計一百二十六家

東洋拓殖株式會社

新京支店

前日本法院法官
辯護士　正七位勳六等　引地寅治郎
新京永樂町三丁目廿一番地　電話五九五〇番

大阪商船株式會社

大連、奉天、新京

滿鐵商事部
新京販賣事務所

新京輸入組合

理事　久末吉次

名古屋日滿通商聯名會
名古屋優良商品紹介所

新京東五條通三番地　電話五二五六番
松榮勇
所員一同

滿洲炭礦株式會社

社團法人
新京材木商組合

德喜林業公司　高橋製材木店
高砂製材所　沼田商會出張所
小松製材所　藤井材木店
大島洋行　淸水實業公司
浦元洋行　吉川商會支店
三盛洋行　西澤木廠
秋田商會出張所　西田材木店
濱伊商店　岩間商會
國際運輸會社支店　敎化木材公司
共信公司　大興號
新京製材所　岡本材木店
面高製材所　華村木廠
大山木廠　中宮材木店

新京日本橋通六十三番
布路洋行
電話五八四四番

株式會社
大信洋行

新京支店

新京老松町十六番地
大原法律事務所

辯護士法學士　大原萬千百

新京室町三井洋行對面
富永法律事務所

辯護士法學士　富永是保

新京入船町四丁目廿九
沼田法律事務所

沼田勇
電話　二一四七番　五四四五番

新京東五條通三(東陸棧內)
中根商標事務所

中根齊
電話五七七二番

新京日本橋詰
新京百貨店

電話　三一六一番　四八七六番

新京飛行場南
三宅牧場

場主　三宅濱治
電話二〇八八番

新京富士町四丁目四
丸重洋行

電話二六七一番

國際跳舞場

新京七馬路
野原電工舍

電話五五六三番

新京日本橋通八十三(大信洋行樓上)
黑田法律事務所

日本律士　黑田實

新京滿鐵販賣事務所
久松治

王子製紙株式會社代理店
鴨綠江製紙株式會社一手販賣店
新京曙町二丁目三十番地
株式會社 大同洋紙新京店出張所

電話長三七三九番
本店　大阪市東區安土町二丁目三十七番地
支店　東京　名古屋　京都　福岡
出張所　上海　天津　香港　青島　大連　門司　熊本　台北

新京室町二丁目一
吉田內科小兒科醫院

院長醫學博士　吉田秀雄
電話五九一一番

新京三笠町
康生醫院

院長　豐岡又雄
電話二二九四番

新京日本橋通
松本醫院

電話三七五六番

新京大和通六六
知識眼科醫院

院長　知識吉彥

新京梅枝町三丁目
新都醫院

電話二七六四番

新京朝日通二十一番地
上山醫院

院長醫學士　上山源六
電話五七九五番

新京大馬路三九
井手齒科醫院

院長　井手克己

高山勝司

新京鐵道事務所長
芳賀千代太

滿國同盟
日本赤十字社
新京委員支部

新京三笠町
頭道溝商會

新京梅枝町
公主堂
三井醫院

院長醫學博士　三井忠

康德二年有意義之大事
皇帝陛下今春東渡
行在已定赤坂離宮
滿日親善此後更進一步

今年滿洲國之行事甚多、其中最大最有意義者、乃皇帝陛下之東渡也、承聞四月初旬日本政治節已過春風和煦萬紫千紅之時、皇帝陛下豫定啓蹕東渡訪問友邦日本、而皇帝陛下之東渡與上年六月日本秩父御名代宮殿下來滿事屬同體、均爲滿日國交史上之一大事實也、亦東洋史上未曾有之盛事、豈可不稱之謂吾國之最大國家之行事耶、拜察皇帝陛下對建國以來、友邦日本朝野之深厚好意、又當帝制實施、日本皇室差遣秩父宮殿下爲慶祝使節等素抱答禮、親訪日本之懷、爲東渡準備已於上年十一月宮內府大臣秘書官加藤內藏之助氏前往東京與日本宮內當局作種種磋商、而日本宮內省早已決御宿舍爲赤坂離宮、由內匠寮改裝正門及外院裝飾繪畫室內舖絨氈等、着手具體的準備、安慰皇帝陛下旅情最善之籌備也、而訪日之旅程豫定約一個月間、屆時皇后陛下若精神旺盛健康良好時兩陛下同車由於四月上旬由新京啓發至大連、換乘日本軍艦一路渡日由橫濱上陸在東京約滯留十日間後而日光、而箱根、而京都、而大阪、奈良等順次巡覽、五月上旬復乘日本軍艦歸還、皇帝陛下東渡之隨員、除沈宮內府大臣入江宮內府次官外、謝外相與遠藤總務廳長亦扈從之、而皇帝陛下之訪日、滿日兩國之關係愈益緊密、由此理想之滿日親善可能具現不勝爲兩國將來慶祝也、

皇后陛下 渡日之侍女
爲新京高女趙綽女士
日語熟練成績頗超群

皇帝皇后兩陛下、預定今春渡日、種種準備、正在進行、其中以奉侍皇后陛下之侍女、最難選擇、由宮內府之物色、浴此光榮者、爲新京高女學校五年二組肄業生趙綽女士、年十九歲、爲美人產地吉林省有名世家獨生之少女、伊父曾服務於吉林省公署實業廳、爲有名之親日家、已經物故、伊七歲時入吉林日本小學校、卒業後入新京高女學校、對於侍女必要最離之日本語、極爲熟練、學校成績、亦超羣拔類長於網球籃球、繪畫音樂、亦有天才、極爲同學所愛重故常被選爲級長、全校之譽聲、全集於伊一人之身、去年學期告終、於十二月廿八日、準備歸里省母、記者曾訪之於高女寄宿舍內、伊以極流利之日語、且語且隨舍監先生出見、豐神楚楚面帶嬌羞、實爲一可愛的處女之花、「宮內府供奉之說、尙未決定、若遽宣之於衆、未免令人爲難、余事若見諸新聞、實覺非常慚愧、」伊以優雅的態度、繼續微笑而語、「我家族皆希望我來年卒業藉慰寂寞的老母若宮內府奉侍之語、實任太爲重大」江部校長從傍、亦謂「趙生爲本校極有望之青年學科優良、甚爲難得、來春即將卒業、日語非常熟練、故得浴內廷供奉之光榮、據文敎部內意見、謂上述事實、若不能實現者將以文敎部之官費留學生使之留學於東京、俾得盡力於日滿之融和、優良若趙生者、若使之埋沒於家庭、實屬可惜、故余亦極力勸其努力前進云云、」

元旦之曦

天上五彩瑞雲
人間共慶昇平
新京盈溢歡欣氣象

於國際情勢逼迫之下、得友邦日本良好指導之新興滿洲國、上年三月、同中外宣布實施帝政、破除一切艱難困苦、如旭日之東升、而邁入國際場內矣、此我新興滿洲國、當茲新春至堪慶賀、而恭祝皇帝陛下、聖壽無疆者也茲觀國都新京、共慶昇平、而皇恩浩蕩、興安白雲、黑龍堅冰之處、以及蒙古包熱河山村、均懸五色國旗、而三千萬民衆、均謳歌王道樂土可謂普天同慶者也、元旦良辰、五彩瑞雲、出現東方、首都新京、素日絡繹不絕之馬車、突然見少、街旁樹梢白雪、被風吹動、如銀粉而下降、及至午前九時許、揷有五色國旗之馬車、又馳駛於柏油馬路上、而參加朝賀儀式大官之汽車、往來如矢、小學校之天地內有了新滿洲之國歌、與日本小學校『君代』合唱尋聲音、充滿市街、又滿日之新年恭喜等氣象更新、實爲共慶昇平之表現也、此日、皇帝陛下皇后陛下、在宮廷府、召滿日高官、舉行朝賀式、又日本方面、舉行遙拜式、商家亦張燈結彩表示慶賀之意、大街小巷、有高興會之唱舞男女老幼、均欣喜異常、尤共櫻桃口蘋果頰之女子、尤惹人注目焉、西公園一銀盤上天眞瀾漫之日滿俄幼童遊玩之光景、誠可謂五族協和元旦之好景云、

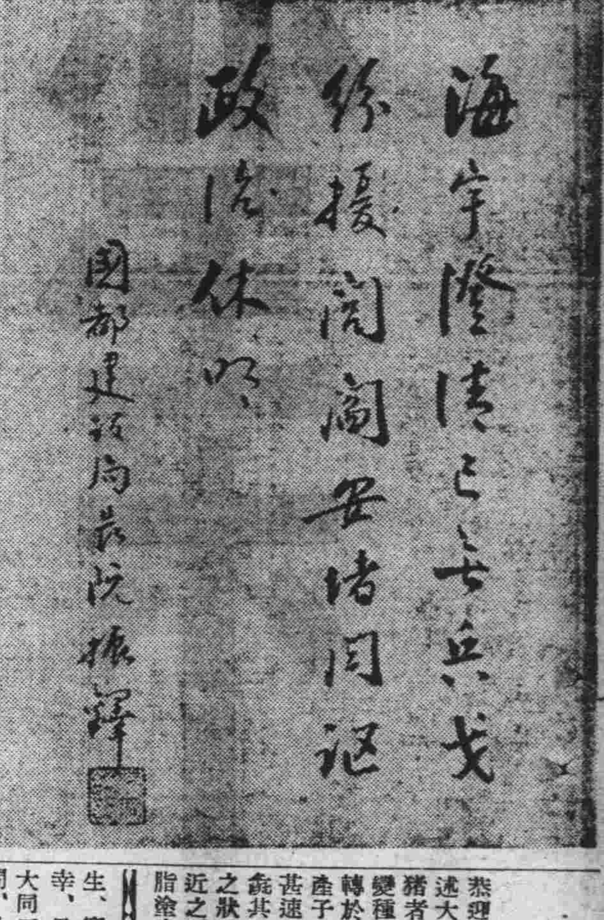

新春話猪

恭迎春歲次乙亥本年屬猪略述大概以充歲首獻言、猪者豕之俗稱而猪乃野豕之變種也體肥滿鼻長尾短每歲轉於汚泥之中以冷其身體歲產子二次每次十餘頭故繁殖甚速居於山野之間一名曰野彘其皮毛帶茶褐色背上斜纏之狀如鐵網怒時雖熊亦不敢近之而年久者頗有智惠以松脂塗身體以防敵襲幾如今日軍人所着之防彈服後漢書內有遼東豕三字當時以該猪爲奇物遂獻於朝廷認爲瑞兆之現也嗣後又見遼東豚均爲白頭非常多有始知並非奇怪吾國家農均以副業而豢養之既可造糞又可賣錢又極易於飼育喂之以糠足矣猪之種類約有數種如花猪黑猪白猪荷包猪等等近來又由美國購來巴苦下及要苦下二種至於用途非常廣大肉可供食骨可造糞毛鬃輸出外國共用途者亦不能小也其脂肪可入藥並爲製石鹼及蠟之原料、猪肉爲貴重食品非年節不易食之然脂肪多不易消化村屯農家雖飼育之自殺食者甚少如果料理得法其滋味濃香未識諸外國人以爲如何昔孟子幼時見隣家殺豚問其母曰『東家殺豚爲何?』其母告之曰『欲啖汝』等有此佳話又俗語云牛產麒麟猪產象猪有產象者則爲吉兆所謂豚者猪仔云也

民之喉舌
貞松羅振玉

迎春之詞
新京特別市長 金璧東

茲迎光輝燦爛之大日本帝國皇紀二千五百九十五年新春得以一言、曷勝光榮、本年即日本所謂一九三五、六年之非常時第一年度也、又爲滿洲帝制實施最初之新年、經緯萬端、自此發軔、吾復何言、惟今年已過三三年三四年、是非僅日本而爲全東洋之非常時、光陰如矢値此逼近將來非常時之新年願同人更作新的覺悟、當日本帝國作興國民精神、伸張國力、遂行國策之際、執中履正、則列國翕然、不惜協力而親睦之今也日本有建國三千年光輝的歷史與冠世界的國民性、是宜揚精神文化于世界的絕好時機、已在目前、日本帝國之存在及共國運之進展、在現下世界上、非獨關于日本本身問題蓋日本帝國負有保持東亞十億諸民族之平和與招來世界之安寧、及增進人類幸福之重大使命、即大和民族乃極東平和之擁護者、國際信義之維持者、際此新春願共重新誌之、

軍事計劃次第實行
皇軍日漸起色
帝國光榮有無限之希望
『軍政部大臣張景惠述』

駒光易逝、歲月如流、我滿洲帝國、永垂不朽之康德元年、已竟過去、緬往懷來、不禁有感想繫矣、景惠、服務桑梓、垂四十年、痛國勢民生之墮落、每啓內憂外患之隱憂、幸當九一八事變之後、國人奮勉圖存、友邦悲憫是抱、天時人事、兩相輝應、遂使滿洲新國、應運而生、竊願安享太平、餘生有幸、乃承乏軍政、隕越時虞大同二年間、功不補過、草草勞人、自問、今春三月、欣逢我皇帝陛下、應天順人、御登大寶、從此全國軍隊、直隷於陸海空軍大元帥陛下、天命有屬、人心有歸、國軍之前途、方興未艾、驅駘之重任或可卸除、乃仍承寵眷、受命治軍、辭之未遑惟當竭力、在此一年間、幸賴顧問之指導、僚屬之贊佐學辦大典、觀兵、受授團旗使國軍 知忠君衛國之大任一掃從前私兵之陋習、改定旅、團、營、連、兵艦、編制、使全國軍隊、千般一律一除畸重畸輕之惡例、劃一國軍薪俸被服、各應乎實用、俾無、虛榮偏酷之積弊、擇擾進級、量材任轉、庶使用人之大公無私劃定軍區分軍鎭守、以期安民靖內、封鎖國境調軍剿匪、以期保境禦外、創辦各軍事教育機關考選各留日求學人才、用作改進國軍之基礎、舉行秋季大演習、巡慰邊防各部隊、以示一年之考成舉舉大計、次第施行、皇皇國軍日見起色、本此精神、年復一年、滿洲帝國之光榮、實有無限希望與愉快、景惠不敏、願從國內賢豪、以觀厥成、

財政改善努力進行
隆昌國運不勝希望
財政部大臣熙洽述

滿洲建國、忽忽又三年矣、鄙人在此第三年中、對於滿洲前途、有不勝愉快希望者則以我皇帝陛下誕膺大位、邦基日臻鞏固、人民之觀聽一新、所謂聖人作、而萬物覩、此不勝愉快者也、至於本部政策、本王道之設施、謀國民之福利、對於整理金融改良租稅等事、努力進行、以視前二年之成績、有過之無不及、因而推定億萬斯年、必更蒸蒸日上、足以隆昌國運、黼黻皇猷、此則不勝希望者也、

關於我國交通上
一年來之回顧【上】
交通部大臣 丁鑑修

滿洲國帝制實施後、最初之一新年躬際其盛、實堪與全國人民同申慶祝者也、顧滿洲**建國**、爲日尙淺、所幸者內而特三千萬民衆之熱誠、外而依友邦日本帝國之援助、故於治安之確立、文化之進展、產業之開發、諸端大有可表見者、上年三月一日、皇帝陛下登極在建國史上放一大異彩、六月間日本國天皇陛下御名代秩父宮遠來修聘、齎到御製祝詞、爲我國無上之光榮、何勝慶幸、嗣由十二月一日起、改正地方制度、俾王道政治克期實踐焉、茲際別舊歲迎新年不愈發生無限之感想耶、回憶過去一年間、我國交通界、先由鐵路言之、如國有鐵路之建設係繼續大同二年之工作、在牡丹江佳木斯線以外之九線委託滿鐵興修、其工程於上年告竣、此項委託滿鐵正式營業者、已有六百二十三公里六、其臨時營業者、已達一百七十八里之多、又如**商辦**鐵路、與國有鐵路正相對峙、以其有普及發達之必要、故對於此等企業者爲一意助長之努力、上年中許可建設之路在琿春鐵路之外爲數有三均於上年內竣工、計國有鐵路之總延長四千公里有餘、商辦鐵路亦約有四百公里、又於上年九月間爲鐵路及使用者相互間之保護起見業已制定鐵路營業法、及患傳染病者乘車規程、此外爲商辦鐵路之助長普及計、應行制定之私設鐵路法、及附屬法規、目下尙在編製審核中也、水運行政在上年中、雖爲建國以來之懸案、然大體業已解決、其中主要者第一爲一九一四年以來、外國共同管理下之遼河工程局、歸我國接收後、改爲營口航政局、賡續辦理、共事業於是充實其辦事人員投入較前加倍之經費、挖深河口之水至三英尺、平均乾潮時深度達十二英尺、滿潮時二十二英尺、再對於改修上流水路、亦銳意講求、在來年度之計劃則有增加浚渫船二隻以期作業進展、次則締結對蘇聯國家水路之協定、共結果則黑龍江及烏蘇里江國境河川之航路、得以盛行、斯爲經濟上暨國防上所寄與之最重大者、且隨同上項協定、哈爾濱航政局之分局已設置於黑河矣、

本報啓事

本報籌備新年號、卅一日無報、一月一日出刊五大張、二三四日新年休息三大、五日起照常出版此啓、

郭宗熙辭世

尙書府大臣郭宗熙氏自康德元年入夏以來、即抱肝臟癌病、經滿鐵病院前野醫長之手、在新京室町金城別墅自宅療養中、而十二月二十九日午前十時因病劇逝去、皇帝陛下是日午前九時、聞該大臣病篤、特派岳宮內事務官携賞葡萄酒一打、郭公行年六十三、共出殯日期、應由各方面協商後、再行決定、公歷任吉林省長北鐵顧問頗有令名、自帝政陛下實施即入選、親任尙書府大臣、侍從帝側、以至今日云、

本報啓事

本報爲便利道閱戶起見特設立分處委任徐維中爲分處主任該處商民如有訂閱報章或刊登廣告者逕與徐君接洽可也

改訂四種郵票樣式

滿洲國自一月一日、發行四種新郵票、關此交通部當局、所談如次、此次發行之新郵票、共計四種、共表面之模樣二分綠色八分金茶、色兩種配有蘭花及高粱又四分爲綠色及十二分朱色兩種、本諸古來之傳說、於蘭花之外、配有白山黑水、均爲表現滿洲帝國繁榮之象徵

龍春電影院
今日放映美國巨片
滑稽大王陸克生平最得意的傑作
滑稽突梯笑料無窮
新年開心益壽延年
捷足先登
一月一日起映四天
請駕早臨風雨不停

謹賀新年

新京地區警備司令官
兼混成第十旅長
陸軍中將 李文炳

大同報新年號
舊邦新命
德楞額拜題

新京吉野町六丁目三
大連製氷株式會社
新京出張所

日本ゼネラルモータース（日寄拉爾馬力）
滿洲國 關東州 總代理店
合資會社 康德洋行新京支店
新京入船町二丁目三

滿洲國大同學院
中原八郎
馬冠標
半田敏治

民政部衛生司
司長 張明濬

山梨縣岩間局前
日本水晶株式會社
社長 笠井暉一

入場券
大同報新年娛樂會
會場 奉天鐘樓南商務會
日期 一月一二兩日每晚六時至十時
項目 電影 京戲
請將此券剪下即可免費入場
本券限一人一次有效

補血・強壯
甘味葡萄酒

赤玉ポートワイン

赤玉葡萄酒

先從一盃作起！

赤玉之一盃雖爲微小然一盃又加一盃一日又加一日！連日繼夜則一段又一段！一層又一層！閣下的骨格……閣下的筋肉……閣下的氣力……閣下的身體竟能凌駕衆人身強體壯堂堂輝耀

故云「先從一盃做起！」